夕刊 京城日報
夕刊一部 定價金貳錢
印刷人 發行兼編輯人 池田林儀
京城府太平通一丁目三十一番地 發行所 合資會社京城日報社

幾多の困難を排除し 頑敵に猛攻撃を續行
粤漢線一帶に激戰將に展開

【□□山九日同盟】粤漢線一帶は勿論南北兩側に亘する山岳は我が軍の進撃も至難不可能と思はれる程、山中至る所見事なトーチカ陣地掩蓋壕鐵條網を設けて粤漢線南進の我軍の前進を阻まんとした支那軍は完璧の裝備を誇りつつ我が軍に對して果敢な反撃を示し武漢陷落後と雖も侮り難き抵抗を繼續してゐるが我が方は幾多の困難を排除しつつ斷乎敵陣を蹂躙戰果を擴大猛攻を續けてゐる

我軍の岳州進攻阻止に 敵は必死の防備

【○○九日同盟】岳州附近一帶の敵陣地は我が軍の猛進撃を阻止せんとして相當堅固に構築され岳州東方には東面するトーチカ陣地があり、臨湘附近及びその對岸揚山にも夫々堅固な陣地があり、更に上流約十キロの地點、とその對岸白螺磯に堅固の陣地を築いて敵はこれら各陣地に據つて我が軍の岳州進攻を阻止せんと必死の防備に努めてゐる

羊樓司を完全占領
歩武堂々、湖南省內に突入

【羊樓司九日同盟】入見部隊は八日果敢な急追撃を敢行し、湖北湖南の省境、粤漢線上の要衝たる羊樓司を完全に占領し引續き午前七時に同停車場を奪取した、朝霧をついて明けた好の快晴の下に同部隊は引續き湖南省に突入歩武堂々進撃を續けてゐる

殲滅戰敢行
晝をも欺く月明下で

【羊樓司九日同盟】粤漢線九里關において崇陽、岳州間にて退路を遮斷された敵大部隊は我が快速岡部隊の驚異的迂回作戰と粤漢鐵道よりする湖南省進入部隊の挾撃に遭ひ周章狼狽しながらも人形山端午山高頂陣地の陣線トーチカに據つて死物狂ひとなつて亂戰の闘戰を試みたが我が集中砲火によつて算を亂した、遂に支離滅裂、陣地を求めて退却を開始せる部隊も我が徹底的銃砲火の犧牲となり八日晝をも欺く月明下に壯絶極りなき殲滅戰が展開された

參政會では 抗戰に贊成
王秘書長語る

【香港九日同盟】重慶から香港に達した電報によれば國民參政會秘書長王世杰は八日新聞記者團に對し、今回參政會を通過した議案の中、最も重要な決議は國民政府を助けて對日抗戰を續けて行く案であつた、これは一名の反對があつたゞけで、他の全部が贊成して可決された、この一名も抗戰を續けて行くことには反對ではなく、たゞその方法に反對であつたゝめ棄權したのである。なほ次の參政會は明年一月下旬に開く豫定であると語つた

通城北方の敵 殆んど全滅

【石城灣九日同盟】岡崎部隊によつて通城北方三里の地點で退路を遮斷された敵の新編第十、第八十五の二ケ師は我が航空部隊と砲兵部隊の猛砲爆撃によつて殆ど全滅に歸した

算を亂し潰走

【石城灣九日同盟】八日午後崇陽西南七里に進出して敵大部隊の退路を遮斷した岡崎、山內兩部隊は更に南方三キロの郞市（崇陽通山中間）を奪取除水を渡つて崇陽通城街道をなだれをうつて退却する敵大部隊に側面より銃火器の集中射撃を浴せたので狼狽の敵は算を亂して潰走中である

新空路を開設
昆明成都を結ぶ

【香港九日同盟】廣西省桂林からの電報によれば歐亞航空公司は去る六日から昆明、重慶、成都この三つを結ぶ新しい航空路を開設したといふことである

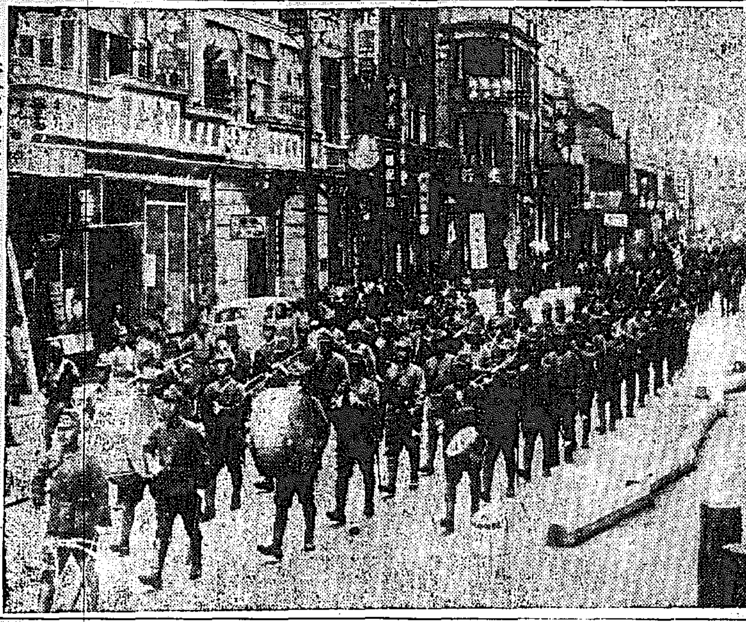
皇軍部隊堂々漢口市中大行進（特別航空便）

東亞の平和希望
英朝野に氣運濃厚

【ロンドン八日同盟】イギリス皇帝ジョージ六世は八日イギリス下院開院式に臨み特に日支事變に言及し日本支那の兩當事國から要請ある場合においては何時でも居中調停に乘り出す用意ある旨述べられたが、カーイギリス大使は支那奥地に於て蔣介石と會見打診工作を開始した、右會見に於て情報はないが
一、會見は蔣介石の申出に基くと
二、一度會見したが更に數次に亘り會見することは確實で支那事變の善後策、特にイギリス政府の居中調停を希望してゐると傳へられる
イギリス外務省はカー大使がなんら訓令を受けてゐないと頻りに強調してゐるが、ハリファックス外相の訓令乃至全權委任の下に蔣に接觸してゐることも略々間違ひなく、過般對支援助委員會が日本大使館に對する示威運動として企圖されたが却つてイギリス人委員から和平氣運を阻害してはならぬといふ見地から取止めになつたこともあり、シチーの有力筋でも東亞に於ける平和確保を希望する氣運が強く、イギリス皇帝の御言葉も以上のイギリス朝野の氣運を反映し和平に對して呼びかけたものと解されてゐる

支那事變に 和平斡旋の用意あり
英帝勅語中に述ぶ

【ロンドン八日同盟】イギリス皇帝ジョージ六世は八日午前エリザベス皇后と御同列にてイギリス議會の開院式に臨ませられ開院の勅語を賜はつたがジョージ六世は同勅語中イギリス政府は支那事變に關し和平斡旋の用意ある旨を左の如く述べられ注目を惹いた
イギリス政府は極東の恒久的平和を確保せんがため和平解決につき協力を求められるならば何時たりとも之に參加する用意を有する、然し之と同時に政府各關係は同地方に於けるイギリス權益の擁護につき全力を傾注するであらう
なほジョージ六世は同勅語中ルーズヴエルト大統領の招請に應じ明年夏七月カナダ旅行の御途中アメリカを訪問遊ばされることに決定せる旨發表あらせられた

陸軍省人事局長更迭
飯沼守少將に決定

【東京電話】今般陸軍省人事局長阿南惟幾中將が事變地の某要職に補せられたのでその後任として九日左の如く發表された
陸軍少將 飯沼守
補陸軍省人事局長
なほ阿南中將の親補式は九日午後二時宮中に於て執り行はせられた

飯沼少將略歷

新陸軍省人事局長飯沼守少將は愛知縣出身、本年五十一歲陸士二十一期步兵科卒、陸大卒、步兵學校教官、第三師團參謀、陸軍大學兵學教官、近衞步兵第二聯隊長、陸軍士官學校生徒隊長を經て支那事變には上海派遣軍參謀長として赫々たる武勳を樹つて現在陸軍習志野學校幹事を勤めてゐた

阿南中將略歷

事變地の某要職に補せられた阿南惟幾中將は大分縣出身本年五十二歲陸士十八期步兵科卒、參謀本部員、侍從武官、近衞步兵第二聯隊長、東京幼年學校長、陸軍兵務局長を勤めて昭和十二年三月以來現職陸軍省人事局長の要職にあつた嚴肅な人格者である

―人―

◇松本誠氏（全鮮聯合會長）北方出張より八日歸城

天地玄黄

九ケ國條約に各國の疑心、我が門戶開放、機會均等の原則保持方針で一體の形。
×
かくて今首相は力強く、日本の眞の永久後援者たる聲明。
×
英は日支間の和平斡旋の用意ありと述ぶ。
×
雜誌の外地定價値上げ案、コワい滿洲國はそつとして措き、朝鮮、台灣、樺太にだけ實行は、おナメなすつたな。
×
資源愛護の日、資物の大きな役割を生かさねばならぬ。

朝鮮經濟警察令
けふ公布即日實施

戰時經濟下にあつて兵站基地として重要な役割を果してゐる朝鮮本府では內地と呼應し、新に臨時措置法を母體とした經濟警察制度を設け、不動の構へで長期戰に臨むことになり、九日朝鮮經濟警察令を發布同時に全鮮に施行されることになつた、本府では豫備金支出で三十七萬圓を計上し、十一月九日から經濟警察制度を全鮮に實施し、惡質な統制經濟違反者の監視並に檢擧を行ふが、當局では飽まで摘發主義を排し、半島經濟界の指導方面に重點を置く方針である、經濟警察官は警部一名、警部補二十六名、巡査部長一三名巡査九〇〇名、囑託一四名、雇員一名が全鮮に配置されるが、この外に本府警務局經濟警察課の阿部事務官を專任係官に任命し周到なる指導に當り、出來るだけ各種事業者の便宜をはかり、各種事業を委縮させない方針である

經濟警察實施に就いて 三橋警務局長談

朝鮮に於ける經濟警察の實施に就きましては豫て本府に於て準備中の處十一月九日附を以て朝鮮總督府令を以て經濟警察設置規程の改正を見ると共に漸く其の機構の整備を了しましたので此の機會に於て經濟警察の概要を申し述べ大方各位の御協力を御願ひする次第であります

近代戰は 總國力戰であると謂はれますが今次の支那事變に於きましても一切の國家活動は悉く聖戰目的達成の爲めに集中せられて居るのであります、就中經濟力の優劣は戰爭の勝敗に至大の影響を持つことは申す迄も無いのでありまして國の經濟活動は今や經濟戰に即應する如く方向付けられ、軍需資材の供給確保、生產力の擴充並に國際收支の均衡維持等の立場より相當廣汎なる範圍に亘つて生產の統制が加へられて參つたのであります、殊に過般物資需給計畫決定以來重要物資の生產、配給、消費、輸出入、價格等各方面に亘つて逐次統制が强化せられ短時日の間に數多くの統制法令が公布實施されて參りました而して此の國策に順應して統制法令の實行を監視し違反の豫防、檢擧に努め以て是れが適確なる實效を確保することは戰爭目的遂行上刻下喫緊の時務に屬すると同時に如斯統制の强化は國民生活及び國民思想に影響するところ極めて大であり延いて治安の維持と密接

不可分の 關係に在るのみならず統制諸法令の實效を擧揚致しますのには鞏固なる統制と强力なる組織を有し且つ民衆の各層に徹底せる警察力に依りまして統制諸法令の確保と治安の維持とを一元的に施措することが最も時宜に適したる方策と言はねばなりません、然し統制諸法令の內容は頗る錯雜多岐でありますので現在の警察機構を以てしては到底十分の效果を擧げ難く茲に現在の警察機構を擴大强化し所謂經濟警察を新設致し戰時經濟の確立を圖らんとしたのであります

經濟警察 は上述の實施理由に照らし略明なる如く一言にして謂へば戰時下に於て國家が要求する新經濟秩序を維持する國家の權力作用を指稱するのであります、隨ひまして經濟統制に關する法令は多岐に涉るのでありますが差當り經濟警察に於て取扱ふべき法令と致しましては、「輸出入品等に關する臨時措置に關する法律」並に「之に基く關係法令」と「暴利取締に關する法令」と致したのでありまして同じく經濟統制法令でありましても以上の範圍外に立つもの例へば米穀統制に關する法令及同自治管理法等に基く米穀の價格統制の如き等しく物價警察の一部門でありましても經濟警察の對象とは致さないのでありますが、然し將來經濟警察に於て取扱ふの必要が起り且つ關係方面と協議の上警察に於て取扱ふことに決定致しますれば此等法令も經濟警察に於て取扱ふことゝなる譯であります。經濟警察の事務內容に就いて考察致しますれば第一に統制諸法令の違反に對する監視並に檢擧取締が其の核心的事務であり第二には經濟情報の蒐集第三には特殊物資の配給事務（例へばガソリンの配給規正事務）の執行に關する事項であります。

今回經濟 警察の新設に伴ひ增員した警察官は警視以下總員五百六十五人、其の機構の概要を申しますれば警務局警務課內に經濟警察係を設置し、各道警察部に經濟警察課を新設し其の他の道には經濟警察係を設け又警察部保安課內に經濟警察係を設け又警察署に就いては狀況に依り經濟警察係を新設し或は保安係に經濟警察官を配置致し經濟警察事務を擔當致させることにしたのであります。經濟警察の運用に當りましては其の根本方針として統制法令の違反に對しては國策を紊る行爲として斷乎膺懲の鐵鎚を下し自然他戒の實を擧ぐることに努むるを要するは勿論でありますが、一面今次經濟統制の性質に鑑みまするとき能ふ限り其の遂行を圓滑ならしむることが絕對に必要であると信じて居ります從つて警務當局と致しましては徒らに苛察に亘ることを避け監視、注意、警告、懇談等適切なる措置を講じ民衆をして欣然國策に協力する樣指導することを旨とし、防犯を第一義として考へ檢擧は惡質又は重大なる犯罪に主力を注ぐことに致すべきであると信じて居ります

最後に 經濟警察の目的並に事務の性質及其の複雜性に鑑みまするとき統制諸法令の圓滑なる實施を確保し聖戰目的達成をして遺憾なからしむる爲には官民の一致協力に俟つところ極めて大なるを信じ且つ期待致す次第であります、一般各位に於かれては我國現下の經濟事情と統制實施の必要なる所以を充分に理解せられ、先づ第一に各自が小乘的利害打算を捨て、大乘に就き違反の絕無を期して戴き度いのであります。此の點が警務當局國策に對する絕大なる協力と信ずるのであります何今後警察よりも各方面に亘り種々の事項に就き意見なり事情等をお尋ねする機會があらうと思ふのでありますが其の際は能ふ限り圓滿に且正確な資料を提出する樣留意せられ度いのであります

以上は 經濟警察の概要であります、今や漢口、廣東の攻略成り支那事變は長期建設戰への新しい段階へと移行致したのであります、戰、わけて經濟戰は正にこれからであります冀くは克く經濟統制の精神並に統制諸法令の趣旨を理解せられ官民一致協力し今次聖戰有終の成果を收むることに奮闘せられんことを切望して止まない次第であります【寫眞＝三橋局長】

大野政務總監
けふ出發、黃海道視察

大野政務總監は天谷秘書官、松岡屬を帶同、九日午前八時十五分京城驛發列車で黃海道に向つたが途中、信川、載寧、鳳山、黃州、遂安、谷山及び新溪郡下における更生部落を視察のゝち第二補製鐵所及び百年鑛山を見學、來る十二日午後九時三十分京城驛着列車で歸城の豫定である【寫眞＝出發の大野政務總監】

德王一行
滯城三日間の日程

新興の盟邦蒙疆自治政府首席德王以下首腦部一行二十六名は訪日の歸途いよいよ來る十六日午前六時釜山上陸、同日午後一時卅五分京城驛着來城、二泊の上十八日午後四時二十五分發一路歸國の豫定であるが總督府では一行歡迎準備につき打合せの結果一行の滯城日程を左の如く決定した
▲第一日（十六日）午後一時三十五分大野政務總監以下官民多數の出迎へを受けて京城驛着、直ちに朝鮮神宮參拜、午後二時二十分、總督府に南總督を訪問、挨拶交換のゝち正面玄關で記念撮影、午後三時軍司令部に中村軍司令官訪問、午後三時四十分朝鮮ホテルに入り、官民の答禮を受く、午後六時四十分龍山總督官邸に於ける晚餐會（なほ六時二十五分より德王はDKを通じて全鮮に挨拶を放送の豫定で目下交涉中）
▲第二日（十七日）午前九時半ホテル發商工奬勵館、校洞小學校見學 正午 京城府民館に於ける官民合同歡迎會 午後二時總督府美術館、志願兵訓練所、午後六時三十分、軍司令官々邸に於ける晚餐會
▲第三日（十八日）午前朴泳孝侯爵邸見學 正午 尹德榮子爵邸に於ける午餐會、午後四時二十五分京城驛發歸途につく

大分縣皇軍慰問團の入城

大分縣皇軍慰問團一行十五名の教育家の一行は、九日午後三時十分入城市內を視察一泊の上十日午後四時廿五分發北行のはず

獨駐滿公使 ワグネル博士
京城通過赴任

我等が防共の盟邦ドイツは滿洲國承認に率先して通商部代表としてカール・クノール博士を昨年四月駐滿代理公使に任命したが日獨伊防共協定成立一周年と併せて現下東亞時局の新狀勢に備へて今回正式に滿洲國公使館を設置するに決し前ハンブルグ領事ウイルヘルム・ワグネル博士を任命したが初代公使ワグネル博士は九日午後三時二十分京城通過、新任地へ向つた、なほ昨年四月就任以來滿獨外交確立親善增進、新京駐獨公使館の開館等に多大の功績した前代理公使クノール博士は本國外務省に轉勤することになつた

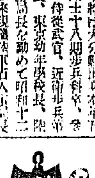

開花三世相 【30】
村松梢風 作 中一彌 畫

まぼろし（六）

「娘のことで御相談とは?」
「つかぬことをお尋ねするやうですが、お町さんはもう何處かへ御縁談でもお決りになつてゐるのでムいますか」
「いゝえ、どう致しまして。御縁談どころではムいません」
「それなら一つ御相談があるんでムいますが、いつそお町さんを大奥へ御奉公に出してはどうでムいますか。若しお出しになる氣があるなら、及ばず乍ら此の作川がお世話を致さうと思つて、お勸めがてら上つた次第でございます」
「まあ――」
「此のわたしを手本にせよと云ふのではありませんが、女はどれ程容貌が好くても、才があつても、家が貧しくては良い縁談もなく、又、お嫁に行つたからとて、必ず幸福になるとも限らぬもの、わたしも丁度お町さんと同じ歳に人から勸められ、思ひ切つて大奥へ上つてしまひました。お陰で、只今ではどうやら人並よりも出來る身分になりました。實は今度わたしの手許で新規の腰元が入用になり、出入りの御用達町人を始め諸方から娘を大奥へ御奉公に出したいから頼むと云はれてゐる口は澤山ありますが、いづれも偸りわたしの氣に入らず、どうか氣身にわたしに話して呉れる人を欲しいと思つて兄弟に相談しましたところ、朝原の娘さんは確かまだお嫁に行かぬ筈、お町さんなら器量と云ひ性質と云ひ申し分のない娘だから、直ぐに行つて相談して見たらよからうと云はれ、突然お邪魔をしたやうな譯、なんと、お二人のお考へはどうでムいますか」
思ひも依らない相談、母親は誠に顔を見合せるばかりであつた。有難いと云へばこんな有難い話はない。大奥勤めなどは願つたからといつて容易に出來るものではない。が、其の代り大奥へ上るからには先づ以て嫁入りの方は斷念して行かなくてはならないのだ。局にでもなればともあれ女一生の大事で、いはば運命の岐れ道だ。
「ほんに有難い御親切なお話で、願つてもないことでムいますが、これは當人の考へがおもでムいますから――お町、お前の考へを有の儘に申し上げるがいゝよ」
「お町さん、他の娘とは違つて、無理にはすゝめられぬ大奥の御奉公、あなたの氣持を正直に云つて下さいな」
「ハイ……」
お町は俯向いた。
實は、思案するまでもなく、昨日迄のお町なら直ぐに飛びついたかも知れないのだ。それは、昨日迄のお町の眼の前には虹があつた。其の虹は、いくら手を伸ばしても後を追ひ掛けても、手には取れない果敢ない望みではあらうが、とにもかくにもお町は其の人のことばかり考へてゐた。稻葉藤之助のことだ。人に話せば身の程知らずだと嘲笑はれるかも知れない片思ひの戀だ。
けれども、それはお町が生れて始めて知つた切ない空想であつた叶はぬ戀だと思ふ時は苦しくなるが、人が人を戀ひることは自由である。人間は戀をしてゐる時が一番生き甲斐のある時である。
何んといふこともなく、其の虹を空に見つめて昨日までは暮らして來たが、それも今日無殘に打ち壞されてしまつたのだ。お町は生きる希望さへ失つてしまつたやうな打擊を受けた。

メンソレータム
世界之家庭藥

「この前の慰問袋のメンソレータムがもう無くなる頃です
また次を送りませう
早く慰問袋を送りませう
特効 外傷一切 毒虫 かぶれ 吹出物 頭痛 齒痛 神經痛 痔疾
價 二十五錢 四十五錢 九十錢 一圓八十錢
日本メンソレータム本舗

"半島文化の害敵" 雜誌値上に反對

本府拔くか傳家の寶刀

一部の雜誌販賣業者の生活擁護を目的に日本雜誌協會の手によつて新年號の雜誌から拔打的に外地定價を設け、朝鮮、台灣、樺太に限り、一律に定價を五分値上げすることを申し合せたとの報は果然半島の愛讀者大衆を激昂させ「實に怪しからん」の聲があがるに至つた、本府圖書課の調べによると毎月内地から移入される主なる月刊雜誌は約七十種以上に及び

その 數は約二十二萬冊にも上つてゐる、現在朝鮮には優秀な雜誌は殆となく、内地人も朝鮮人も内地發行の雜誌を生活の友として愛讀してゐるだけに、今度の値上げ問題には本府を初め各方面は眞向から値上絶對反對の態度を示し、雜誌業者の時代錯誤的態度の反省を要望してゐる

殊に 新聞雜誌の取締監督の立場にある本府圖書課では外地定價問題は寢耳に水といつた恰好であるだけ、強硬な態度でこれが實施案に反對態度を示してゐる、なほ飽まで雜誌協會が値上を斷行するなら最後の切り札として朝鮮では右案を抑壓する意味から特に移入許可の單行法令を設け、愛讀者の擁護、半島の文化向上に萬全を期してゐる

"寧ろ値下せよ" 古川圖書課長談

右に就いて古川本府圖書課長は語る

「新年號から外地定價を設け、五分の値上げを行ふことが事實とすれば、その案には絶對反對である、朝鮮には良い雜誌がないので、内地人も朝鮮人も皆んな内地の雜誌を愛讀し、互に文化の向上をはかつてゐるのだ、雜誌社が朝鮮と台灣、樺太だけに値上すると甘實に面白くない、滿洲國ではこの問題に對しては輸入許可雜誌の統制に逢つて値上の實現が出來なかつた、内地雜誌が飽までも値上を斷行するなら、當局としてはこれが對策を作る積りだ、從來でも八錢とか五錢とかの手數料をとつてゐるそれを定價に組み代へ、外地定價として販賣することは内鮮一體の精神に悖るものである、用紙の制限によつて各雜誌とも減頁をやつてゐる時代だ、寧ろ値下げして安く讀ませる方針をとるべきだ、兎に角も外地定價案は[illegible]な半島の雜誌讀者に拍車をかけるものである」

"我慢して下さい" 本屋さんの話

雜誌の外地定價設定について朝鮮書籍組合ではこれをどうみてゐるか、小賣店の聲を聞いてみる

「現在本町筋では新本賣店は四軒しかなくこゝ十年位現狀維持です、十年間に新本屋が一軒も殖えないといふのは結局儲けの薄さを證據立てるものだし、最近のやうに諸物價の値上りに反して雜誌だけが定價据置きではどうも本屋が可哀相です、販賣率は少し下つたかとも思はれますが、結局買ふ人は買ふのではないでせうか、損得を離れて五分程度の値上りは我慢して貰ひたいと思つてゐます、組合でも近く協議する豫定です」

値上までの過程

この從來の各出版社は諸物價の値上りと輸送運賃の騰貴を建前に鮮、滿、臺など外地向け書籍に對し定價一割増しのいはゆる外地定價を任意に設けることにたり去る五月初めから實施、一般月刊雜誌の五錢前後の運賃だけは從來通り各小賣商負擔として據けてゐたが實際にあつては外地定價一割増しは讀者子にとつて相當の負擔加重となり一時に購買力を殺ぐ結果となり延いては文化振興上にも多大の支障を來たして來るといふ重大問題が起り「一割増しはひどい」の聲に押されて白水社、第一書房など一部の出版社を除いては去る九月ごろから外地定價は廢止されたのであつた、それが最近貨車の使用力が不足を來し客車便利用のため運賃が増大したとの理由で購買者側に負擔を轉嫁、各出版社では新年號から各月刊雜誌に五分増し外地定價を附けることに内定したもので、小賣業者擁護の美名のもとに讀者大衆を無視したた我利的なやり方は各方面に囂々たる非難の聲を起してゐる

星夜の空に飛翔

訪日伊機今曉壯途に

【ローマ九日同盟】訪日伊機フラチエスコ號は九日午前零時十八分ローマ郊外センテ・チエリオ飛行場出發、一路第一コースの目的地ダマスカスに向つた、これより先飛行場には空軍大臣ヴァレル將軍以下イタリー航空界の代表者や新聞社代表多數に見送られ日本側からは堀田大使、武官以下大使館員、在留邦人等多數參集

空の 勇姿に歡呼を浴びせた、飛行場の八方から照し出す照明燈に浮び上つた訪日機は青銀色の優美な姿で之が壯途を祝福[illegible]萬八千キロ飛破の新記錄樹立を目指す空の荒鷲とは見えない、やがて搭乘員はバルボ將軍に對し擧手の禮をなして機上の人となり莞爾と微笑む、丸でナポリにでも行く

氣輕 さで飛出し飛行場の上空を旋回し東南方指して一躍し東南方面に針路を取つて星の綺麗な空に姿を消した

なほ同機はダマスカスからカラチ、カルカッタ、ハノイ、台北、東京と云ふ所謂南方コースを取り十一日夜又は十二日朝までに立川飛行場に到着の豫定で東京には約一日滯在の後直ちにローマに向つて歸還飛行に上る筈

國府、萬博參加中止

【香港九日同盟】重慶來電によれば行政院會は八日午後四時開會、張群より政治問題、王寵惠より外交問題につき夫々報告があつた後時局に鑑み明年ニューヨークで開催される萬國博覽會の參加を中止する案を附議これを可決した

體育の一年

皇紀二千六百年奉祝體育大會 近く具體案を發表

【東京電話】厚生省體力局では皇紀二千六百年を期し皇紀二千六百年奉祝國民體育大會の名の下に青年層を擧げて體位向上、精神作興を目的とする擧國的國内競技大會を開催することに決定し近く發表の運びとなつた

この 計畫はさきに木戸厚生相がオリンピック東京大會返上發表に際し聲明した東京大會に代るべき國内競技大會開催の趣旨を體し體力局で立案せるもので同大會は皇紀二千六百年の紀元節、即ち昭和十五年二月十一日を期して開會、冬季競技、武道は勿論、聖地滿洲を目指す南北兩端からの大リレー

或は 漁村青年による和船競技及び遠泳等同年秋に至る約一ケ年間に亘り全競技種目は全國青年層の總動員を企圖したものであり、各計畫は眞に劃期的大競技會といふべく紀元二千六百年は正に體育の一年と化すべく期待される

屑屋になつた知事さん

空鑵をぶら下げて登廳

廢物も大事に活かして使へ！と生活改善の基本運動として廢品更生が叫ばれてゐる資源愛護日の九日京畿道では甘蔗知事が自宅から罐詰めその他の空鑵五個をブラ下げて登廳すれば全廳員も集つて古新聞、古雜誌、金物等を各自持參、紙類が百餘貫、金物千餘貫に達したので八日各課員が廳内を清掃かき集めた古新聞類其他と共に京城府廢品報國會を通じて賣却、國防獻金することゝなつた、なほ廳員一同は登廳前、又は退廳後各自朝鮮神宮に參拜した

辻强盜現る

【平壤支局電話】八日午後七時廿分頃平壤中和郡中和面長橋里金得貞（二）が大同郡龍淵面通稱ジノコ里峠を自轉車で通行中樹陰から三十前後の强漢一名が現れ短刀をつきつけ有金一圓四十錢を强奪し更に自轉車を强奪して乘り逃げした大同署で搜査中

管空眞　マツダ
澄んだ音色　豐かな音量

河合教授問題

文部省の態度強硬

【東京電話】河合教授問題の解決に迫られてゐる文部當局では長與東大總長の辭任、佐藤經濟學部長の總長事務取扱ひ就任の新情勢に基いて八日午後一時から伊東、内ヶ崎兩次官以下關係官參集協議を重ねたが、同三時から文相官邸に移り協議を續行、當局としてはあくまで既定方針を變へず次期總長の決定を俟たず佐藤總長事務取扱の手許で出來るだけ速かに河合教授の處置を斷せしむることに決定、伊東次官より荒木文相に報告決定を求め愈よ河合問題に對し强硬處置を講ずることになつた

先づ風呂へ突貫

名譽の戰傷を土産に 我らが勇士けさ歸還

北支山西戰線の大追擊戰に參加一年四ケ月に亘つて赫々たる武勳を輝かしつゝ大黃河河畔に日章旗を掲げた我らの勇士石田庄右衛門歩兵大尉ら五十四名は硝煙に焼けた顏に戰傷を物語る戰傷の痛みを[illegible]かくして九日午前八時三十分京城驛着列車で凱旋到着、宇野部隊の戰友らに出迎へられて陸軍病院に向つた

病院へ着いた勇士ら一行は石田大尉をはじめざんぶとばかり風呂場へ突貫、一年餘の戰塵を洗ひ落し「これでやつとなつかしい母親の懐に抱かれたやうだ、自分は河津の敵前渡河で戰傷を得て何ら銃後へ傳へる戰功を持つてゐないのは残念だ」と部下を顧返りながら述懐

部隊に屬してゐた石田大尉は語る　一行は事變勃發以來思ふ存分戰つた、昨夏陀里村の激戰から山西に進軍、陰西西方の陣地で西の敵を殲滅した勇士ばかりで前○○部隊長から感謝狀を贈られたのは最も感激深い、幸に各地で手厚い看護を受け戰傷も快方に向つてゐるので、今度は仕上げをして皆揃つて再び第一線に向ふ日を待ち焦れてゐる

戰爭に輝く福元秀曹長は　勇猛果敢な部隊長の下で我々は手足となつて働いたので、焼きつけるやうな彈雨の中も屁でもなかつた

と時の部隊長石田大尉の戰功を讃へながら

一番思ひ出深いのは昨夏八月廿五日陀里村の戰鬪です敵三千を向ふに廻して廿四時間激戰を交へ、三回に亘る遭遇戰ののち廿五日拂曉戰で敵を殲滅した感激で一生を通じて忘れ難い戰鬪です、初陣で華々しい決死隊となつて戰死された小川中尉（當時少尉）の姿が腦に浮んで來ます、銃後の熱誠籠る慰問品や手紙に何ら報ゆることも出來ませんが再び一線に復歸した日の奮鬪をお禮に代へたいと思ひます【寫眞＝白衣の勇士たち】

血で綴る赤誠

教へ子から戰地の先生へ

【山西省韓陽鎭にて近藤特派員發】朝鮮銃後の赤誠は、この戰地へ來ると全く最上級の讚辭で話題を振りまいてゐるが、記者は熊谷部隊を訪れて、この銃後の赤誠が如何に戰線の勇士を感激し奮起させてゐるかの情景を目の邊りに見て胸を衝かれた、同部隊の浦生副官は出征前慶南蔚山商工學校で教鞭を執つてゐた人で、出征以來同校から慰問の品々が送られてゐるが、その中に一生徒から左の如き血書の慰問の手紙が屆けられ部隊の精神教育に資されてゐる

拜啓　御先生には御體如何にて候や、御伺申上候、小生久しく間御手紙一枚をも出さず御無沙汰致し候、先生には[illegible]北支之地にて御國の爲に無謀なる支那兵を相手にして日々戰果を[illegible]軍をなし、進軍に進軍を重ねて苦き思にて御國の爲に盡して下さる事は誠に感謝に不堪候、[illegible]

九日朝の概況

高氣壓は黄海に停滯するものと朝鮮南部から西日本を掩ふものとありこの兩高氣壓に挾まれて朝鮮中部から黄海にかけては弱い氣壓の谷となり、黄海中部には不連續線を伴つた弱い低氣壓があります、この爲め朝鮮中部は曇つて京仁地方では小雨が降り西鮮では昨夜來初雪の所もありました、朝鮮北部と南部は晴れてゐます、オホーツク海方面には優勢な高氣壓が停滯し、滿洲北部、宗谷海峽等の低氣壓は擴開いて居りますため滿洲の北部は曇つて諸所で雪が降り、内地は福井以北の日本海側及北海道、樺太は曇り雪の所もあります[illegible]

京城地方【今晩】曇り時々晴【明日】晴れ一時曇り

仁川地方【今晩】北西の風晴【明日】同じ

京城溫度（八日）最高七度八分　最低零下一度二（九日）今朝一度一　正午六度五

天氣豫報（10日）

黃海	京畿 忠南北	全南北	慶南北	平南北	咸南 江原	咸南北
晴	晴れたり曇つたり	〃	〃	晴	〃	〃

仁川の潮 10日

滿潮	干潮
[illegible]	[illegible]

日米特許權合戰

轉げ込む三億圓

日本電池 島津翁勝名乘り

【京都電話】科學日本が世界に誇る特許權を繞つてアメリカとの大訴訟戰で見事勝訴を擧げ、三億圓といふ巨額の賠償金が轉げ込んだといふ、戰時下日本に飛んで上るやうな話――京都市日本電池株式會社々長島津源藏翁は自己の發明にかゝる蓄電池用亞鉛化鉛製造法のアメリカにおける

營業 權獲について昭和六年アメリカエキサイト會社を相手に訴訟を起し同十一年ペンシルバニヤ州地方裁判所における第一審及び同年八月フイラデルヒヤ控訴院の第二審とも日本側の勝訴となり最後の勝敗を決する大審院の上告期限が愈よ八日午後四時（日本時間九日午前六時）となり若しエキサイト社がそれまでに上告しない場合は當然三億圓餘の莫大な賠償金が

收得 されることになつてゐるがエキサイト社側では第一審判決當時から上告確立を[illegible]、[illegible]となつた、勝報を前に島津源藏翁は語る

九日にはアメリカから確實な通知があると思ひます、賠償金については裁判所の方で計算し今年中かゝるでせうが三億七千萬圓でも三億圓以上にはなると思ひます

戰捷日本 少年航空展

十日から廿日まで三中井で

本社後援

今次事變で世界戰史に輝く戰果をあげた神鷲皇軍の陸海の荒鷲群の健鬪ぶりと航空日本の確立をめざす「戰捷日本少年航空展覽會」が大日本飛行少年團、ライオン齒磨本舖の主催、文部省陸、海、航空本部、遞信省航空局、帝國飛行協會及び本社の後援で十日から廿日まで京城三中井五階ホール六階ギヤラリーで開催される

世界列强の空軍比較圖表、世界[illegible]、空の勇士の[illegible]

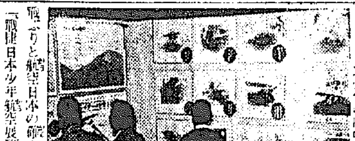

洋學界における海の荒鷲の活躍も素晴らしい出品が網羅されてある

それ！寒波だ

急げ石炭配給 小學校に感冒豫防陣

急に襲來した寒波の尖兵に京城は八日遂に初氷を見せ氣溫はぐつと降つて寒度を増つた[illegible]京城府内各小學校ではスチーム、ストーブ[illegible]

本町一寫眞場でお寫しになりましたか　鮮銀前

この詐欺漢め 廻つて突出す

八日午後十時ごろ京城三坂通一〇五魚屋李用武が龍山署に「詐欺漢を捕へました」と一人の男を突き出した、調べてみると平壤府[illegible]

スラれた四人

◇…演日同じデパートで…◇

八日午後三時半ごろ京城永登浦町[illegible]

醉漢飛出す

八日午後九時ごろ京城京町[illegible]探し廻つてゐるうち遂にめぐり逢つたもの

二人に突然階間から飛び出した醉漢がものもいはず矢庭に頭突きを喰はし前齒上下六本を折つて逃走したが間もなく龍山署員に捕へられた、醉漢は彌生町四三豐國製粉會社工手[illegible]で女連れの幸が癪に觸つて暴行したもの

平壤に初雪

【平壤支局電話】平壤地方は八日午後九時頃から九日午前二時にかけて初雪が降り約二分の積雪[illegible]

水防團員ら喧嘩を賣る

[illegible]

野間恒氏

【東京電話】大日本雄辯會講談社副社長野間恒氏はかねてから病氣療養中であつたが七日午後五時八分逝去[illegible]

入澤達吉博士

【東京電話】醫學博士東大名譽教授入澤達吉氏は腎盂炎のため十月以來帝大病院眞鍋内科に入院加療中のところ五日腦溢血を併發し八日午後三時二十七分遂に逝去した、享年七十四、告別式は十一日青山齋場において神式により行はれる

戰捷日本 少年航空展

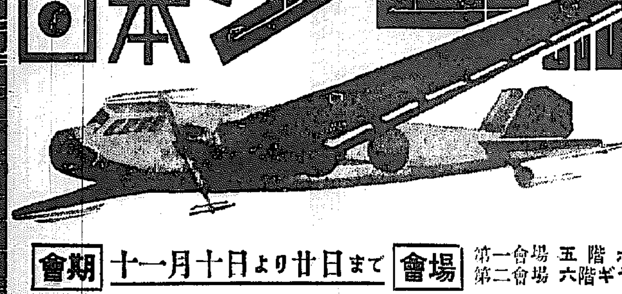

主催　大日本飛行少年團　ライオン齒磨本舖
會期　十一月十日より廿日まで　會場　第一會場 五階ホール　第二會場 六階ギヤラリー
後援　文部省・陸軍省航空本部・海軍省航空本部・遞信省航空局・帝國飛行協會・京城日報社
銃後國民が等しく知らねばならぬ世界の空軍事情と我が空軍、少年航空兵の果敢なる活動全貌

京城 三中井
新春用 御紋附別染奉仕　三階 呉服賣場
御座敷家具格安大賣出し　五階 家具賣場
御仕立上り 丹前ネル寢卷賣出し（四階）
冬のスポーツ用品（二階）　スケート、スキー　防寒レザージヤンパー 新着荷

學習に大切な頭の藥 ノーシン

健康之基　適酒適量　銘酒 鶴之澤　増田直三郎商店

日の子頭

病人と弱い兒には　胚芽米の五百倍の「イマツ」ビタ素を

ポリドール　北滿だより　今秋の人氣を浚ふ傑作盤　麥と兵隊　東海林太郎獨唱　上原敏

八王子織物と米澤織物陳列會　十日より十三日まで　於四階ホール　京城 三越

地方綜合版

全南の籾共販改制　米穀業者に大恐慌　木浦麗水の代表者道に陳情

【光州】全南の籾共同販賣は今年から各郡農會と地元商人に移された結果、今後は一切他地方米穀商に賣渡さぬことになつたので從來道内各地から大量に籾買收を行つて來た木浦、麗水兩港地の大手筋米穀商はこの制度によつて共販から締め出しを喰はされ、木浦麗水米穀商は多年築いて來た地盤を一朝にして喪失することになつたので大恐慌を來し、七日午前兩地の有力米穀商代表十數氏が連れ立つて全南道廳を訪れ、産業部長と會見、各自の立場と種々陳情の上是非われわれを共販に參加させ競爭入札にして貰ひたいと懇談の結果、當局は八日佐々木産業部長の歸廳を待つて確答することを約し當業者側は一まづ引揚げた

生産者側も不利　米穀商代表の言ひ分

別項の如く道廳を訪れた木浦米穀組合長孫田孫吉氏をはじめ各代表者は口を揃へて次の如く語る

われわれは共販の趣旨に反對するものではない、だが實行に當つて當局に再考を促したい、水は低きに流れ物資は高き所に集まるが經濟界の方則である、然るに共販を地場商人に限定することは五合の桝に一升の米を盛るのと同じことで、そこに無理がある、中間ブローカーが徒らに利益を壟斷する以外に何の得るところもない、われわれを入れ自由に競爭入札にして値段一杯の取引が行はれ、生産者に取つて眞の利益だと信ずる

右に對し尾崎全南穀物檢査所長は語る　木浦、麗水の米穀業代表者達から共販について相當突込んだ陳情があつたが、今直ちに一般の入札に附することは相當考慮を要するものと思ふが萬一共販の趣旨に反するやうなことがあるとせば當然係官を派遣して調査を行ふ、當業者に對する回答は明日産業部長と篤と相談の上取計ふ考へである

平南道民熱誠の獻金

【平壌】平南道民が捧げた赤誠の國防獻金、恤兵金は事變勃發以來[illegible]本年一月から十月までに同課で取扱つた國防獻金は四萬九千三百七十九圓餘、恤兵金六千百八十一圓餘の巨額に達し道民の熾烈なる愛國心を如實に示してゐる

偽鬼保證人を殺す

【光州】全南[illegible]郡[illegible]面[illegible]は昭和十一年ころ同面[illegible]に二十五圓を貸付ける際同里李[illegible]を連帶保證人として契約したが前記兩人とも[illegible]

猛烈泥棒三年目にお縄

【平壌】平壌署では數日前から黄海道安岳郡文山面[illegible]前科一犯[illegible]を引致取調中であるが[illegible]

阿片窟　海州署で發く

【海州】府内南旭町三〇七金明淳(三〇)は數ヶ月前から[illegible]阿片を[illegible]吸飲し[illegible]

手荷物の引拔き　釜山棧橋を舞台に　卅件一千圓も稼ぐ

【釜山】府内草梁町三二二李鐵[illegible](二〇)は釜山商會の臨時人夫となつた關係があるのを奇貨とし、棧橋を舞臺にして連絡船乘降客の手荷物を運搬中盛んに引拔いてゐたが[illegible]釜山署で取調べたところ被害件數三十件價額一千圓に上ることが判明した

また紳士賭博　府議ら書類送局

【大邱】最近府内某公職者の家を中心に紳士賭博が開帳されてゐる事實を探知した大邱署では容疑者を召喚取調べ中であつたが、府會議員三名、有力者三名は賭博罪として[illegible]

殴られて死ぬ　雇人同士喧嘩

【釜山】[illegible]

名譽の戰死

【海州】[illegible]

中國人の獻金

【新義州】[illegible]

咸興三青訓査閲

【咸興】公立、府立、三中井の三青年訓練所は六日咸南中學校々庭で第十九師團渡邊大佐の査閲を受けたが[illegible]

先進都市視察

【大邱】[illegible]

浮浪者にご注意

【咸興】[illegible]

徳王一行十六日大邱を通過

【大邱】[illegible]

煙草店裝飾競技

【咸興】[illegible]

北青農校の催し

【北青】公立農業學校では農産物品評會と記念祭を去る五日午前十一時から同校講堂で開催[illegible]

大野旅團長披露宴

【羅南】[illegible]

◇東本願寺婦人會總會【成興】[illegible]

全南辭令（七日附）

道技手　荻野茂（山林）　道山林課勤務を命ず　土木技手　金崎九州男（土木）　光州土木管區勤務を命ず　光州土木管區土木技手　戸井原九州男　内務部土木課勤務を命ず

出生屆に躍る戰勝日本　勝藏、勳、征津子、凱之など　勇ましい赤ちゃんの名前

【平壌】[illegible]府戸籍係窓口に現れた事變色、事變勃發以來府戸籍係に提出された出生屆を見ると「さすが軍國時代だワイ」とうなづかせる新しい名前の子がズラリと並んでゐて平凡なありきたりの名前なと一向見向きもされない[illegible]代表的なものを拾つてみると克子（カツコ）勝津子、征津子、功（イサヲ）勳（イサヲ）征史郎、峻男、凱之（カツユキ）勝藏、征郎（ユキヲ）…など、何れも戰勝の國に相應しい文字が謳はれ將來の日本を背負つて立つ第二國民達の力強い姿をまざまざと象徴してゐる

熱帯魚に代り小鳥籠登場　旅情を慰める安東驛

【安東】安東驛ホームの硝子張りの水槽は綺麗な熱帯魚などが游泳[illegible]

安東にチフス猖獗

【安東】最近市内に腸チフス患者[illegible]

自動車獻納

【全州】[illegible]

生鰮建値協定

【元山】東海鰮油肥組合の十一月上旬分生鰮建値は七日元山で協定されたが一樽二圓十錢であつたな[illegible]

全南老會獨立　皇國臣民の自覺に更生

【光州】[illegible]

大邱忠靈塔附近に支那事變記念館　飛行機獻納基金の剩餘で建設

【大邱】慶北道では昨年七月支那事變の勃發と共に全鮮に魁けて二百六十萬道民に呼びかけ陸海軍飛行機獻納基金廿四萬圓を集めて同十二月に陸海軍に獻納式を行ひ、銃後道民の赤誠に酬へたが右獻納基金は醵穀の事情でまだ約二萬圓の剩餘金があり道に保管されてゐるので上級知事はこの殘金を有效に使用すべく各方面と協議した結果府内大明洞の忠靈塔附近に支那事變記念館（假稱）を建設する計畫を進めてゐる、記念館の規模その他については今年中に具體案を作成し、明春解氷期頃から着工する豫定である

海州にも初氷

【海州】十一月に入つても暖い日和が續いてゐた今年の冬も突如七日夕刻から氣温は急降下し遂に八日朝には初氷が張つて府民を驚かせたが、この突然の寒波襲來において役所方面は元より各家庭では慌てて暖爐の設備を始めるなど大騒ぎであつた

今年の初氷は昨年の十月十七日に比べると二十二日も遲く、平年より十二日遲い、海州測候所では、これから氣温は下る一方でいよいよ寒くなるだらうとのことである

鴨緑江水電　流筏施設はさらに研究　直木博士の歸來談

【安東】滿洲國交通部技監直木倫太郎博士は十月十四日から一週間に亘り朝鮮總督府主催で東京にて開かれた鴨緑江水電技術委員會に出席し五日午前十一時十五分安東驛着のヒカリで過安、同任したが左の如く語る

二十名あまりの内鮮滿關係技術者が集まり、鴨緑江水電工事の技術的再檢討を行つた譯であるが、昨冬頒布された昭和十六年の發電を一年延期するやうなことはないと會社側では言つてゐる、鴨緑江材の流下施設も問題として勿論取上げられたが、これは會社側で今一度研究して設計案を共同技術委員會に提出することになつた

一審通り求刑　瀆職警官二審

【大邱】[illegible]

若者家出

【大邱】府内鳳山町一三三金植氏長男永出(二〇)は五日朝銀行から家の金千五百圓を引出し無斷家出した大邱署で目下鮮内各署へ手配中であるが家庭に複雜な事情があるらしい

青少年武道大會

【鐵城】鐵城府青少年部武道大會は六日午前十時から第一小學校庭で開催、郡内各支部選手及び鏡川からも選手出場し非常な盛會であつたが各部對抗試合では劍道は柔道とも鐵城支部が優勝[illegible]

移民に溫い思ひやり

【淸津】國策による咸北の開拓者滿洲移民の本年度入植豫定數三萬のうち半數の一萬五千はすでに東滿各地に大陸の先驅者として貴い汗を流してゐるが殘りの一萬五千は明年三月までの極寒期に故國を離れ入植せねばならぬので滿拓では如何に前途の希望に燃ゆる滿北の移民といへども遙かなるやうな内地から一足飛びに嚴寒の滿洲に送り込むのは餘りに可哀想と種々親心を碎き、とりあへず完全な防寒具三千人分を淸津に送り上[illegible]

廣告

明治四十四年四月二十三日登録商標濟
戰勝丸
胃・腸　肺・肋　膜・藥
定價表　八十粒入金壹圓　百五十粒入金貳圓　三百粒入金參圓　六百粒入金五圓　千二百粒入金拾圓
配給所　京城府黄金町六ノ二九　本舗　浪速製藥株式會社

音樂隊用具
喇叭鼓類　軍樂ラッパ
「演奏譜ヘ紅屋ノ樂器デ！」「世界ノ誇リ！最古ノ歴史！」「何ヘトモ照會サレタシ！」
（カタログ進呈）
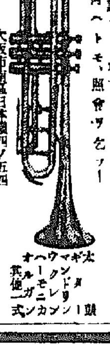
大阪市南區日本橋四ノ五四　紅屋樂器店　振替大阪一〇四七二番

新案　食台　ペリカン印

家庭用金物　硝子食器・荒物　卸商
田中新商店　大阪市西區北堀江通六

牛乳　婦人服装品　問屋
相場表送呈
大阪市南区本町二丁目　高村[illegible]志商店

汽機　汽罐　附屬機械工具品
バルブ　コック　ポンプ、繼手
扇印・米印
蔭花印　ラヂエーターバルブ　ヂスク製造　パクレスバルブ
煖房、給水用品

大阪市西區本田三番町一七　安藤商會　電話西[illegible]

各種製材木工機械專門製作　調帯鋸工具類製材用品　直輸入商
商標登録
網田商事合資會社　大阪市西區松島町二丁目二四
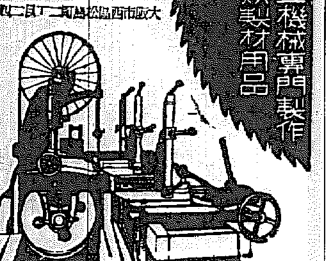

體力増進の秋
フジチウエ醤油

富士忠醤油株式會社

旅行！　おつと待て　―　忘れちや大變だ

全國醫家に謹告
國力飛躍の秋
銃後小國民の
腺病體質を
改善強化し
感冒に對する
抵抗力を培ふ好期は今
ヤトコニン療法の御採用を
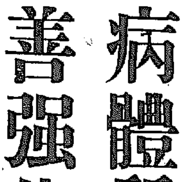
体質改善講劑
ヤトコニン
シオノ・アスピリン製造元　株式會社　鹽野義商店　大阪・東京・京城・天津・上海
SY-6

朝鮮みやげの御用は
京城本町二　電本二五〇〇　海市商會へ

筒井齒科醫院
京城府[illegible]

醫學博士　鮫島義雄
鮫島産婦人科
電本一六二八　京城本町三ノ一八

銃後の鍛錬
日魯のあけぼの印　オーロラ印　さけ罐詰

朝鮮郵船出帆

◎西鮮航路
◎北鮮航路
[illegible]

京城府南大門通り五ノ一
朝鮮郵船株式會社
代表電話本局(2)四一九五番
釜山支店　大橋通　代表電話(長)四〇一三番
元山支店　海岸通　代表電話(長)一三四番
仁川出張所　港町　電話(長)三五一番
北鮮出張員　淸津府北星町　電話(長)二八八七番
京城代理店　朝鮮運送京城支店　電話本局(2)五一二一番
鎭南浦代理店　朝鮮南北運送支店
仁川代理店　朝鮮運送支店
木浦代理店　朝鮮運送支店
群山代理店　大和回漕店
元山代理店　朝鮮運送支店
城津代理店　朝鮮運送支店
淸津代理店　國際運輸支店
雄基羅津代理店　國際運輸支店

九州郵船出帆廣告
釜山出帆
○博多行　毎日午前十一時
○對馬嚴原經由長崎行　毎月十二回午後二時　一日四日六日九日十一日十四日十六日十九日廿一日廿四日廿六日
○下關行　毎月六回午前六時　四日九日十四日十九日廿四日廿九日出帆
詳細は左記へ御照會を乞ふ
釜山府第一棧橋
九州郵船株式會社出張所
電話一一二四番

[illegible]ネクタイ專門店
ミヨシ

獨逸氣質と獨逸文學【上】

城大文學會「西洋文化の研究」……【1】

田中梅吉【京城帝國大學法文學部助教授】

『獨逸氣性と獨逸文學』この表題の意味は獨逸人が承け繼いだ氣質及び精神活動の特色といふ意味でゲルマンの昔に最も特色を發揮したその傳統をよく傳へ地理的にも一地方に偏しない本當の獨逸氣性を觀て行き度い、で私は抽象的な話になり易いので手近かな文學を引例して成るべく具體的に説明しようと思ふ

今まで獨逸人は科學的だとか哲學的だとか或ひは軍國主義的だとか色々いはれてゐるこれらの矛盾對立した氣性が一體何に原因してゐるかといふ理由を説明するために私は先づ一番の根源の獨逸氣性は何であるかを究めねばならない

茲に二つの例を擧げる、その第一はナチの紋ともいふべきヘーゲンクロイツである、あの鉤十字は何か自ら回轉する動的なものを感ぜしめる、この〝動〟といふのがたくまずして獨逸氣性の顯著な一つを表現してゐる

その第二は獨逸文學の代表ともいふべきゲーテの『ファウスト』である、この劇の初まりにファウストが人類が收められる限り一切の學問を收めながら何の悟りも啓けないで喘々と自殺しようとして自分の書齋で新約聖書を手にする、その卷頭に〝はじめ言葉ありき〟とあるのを見てこれはファウストの求めてゐる生命の深奥なものから離れて眞理を現はしてゐないとして〝はじめ意味ありき〟と直しなほ氣が濟まずに〝はじめ力ありき〟と改めて更に〝はじめ業(行爲)ありき〟と書いてやつと自分の氣持に適合した宇宙の大眞理を表現することが出來たといふ場面がある、これも宇宙にある無限の生命の躍動を讃えた獨逸氣性の動の表現である

また同じく『ファウスト』の最後の場面にファウストが凡ゆる誘惑の後に自分を本當に感激させる何物もないといつて最後まで如何なる誘惑にも負けないで戰ひ拔いて倒れるときにファウストを死に亡んだものとしないで天使が彼の不滅の靈魂を捧げて天界に運んで行くその合唱の中に

〝醜にてもあれ、何人も絶えず努力するものは我等之を救ふことを得る〟と唱ふ、茲にもファウストを通して不斷の動を見ることが出來る、この『ファウスト』こそは靈と肉の戰ひであり最後に靈の勝利を讃えてゐる、この永遠の動と靈の勝利の二つこそが獨逸氣性の根源である

この獨逸氣性の動は休まず倦まず不退轉の絶えず進化(轉成)してゆく動である、この轉成が獨逸人の性格をいつまでも滿足する事なく完成されない、小じんまりと纒つた輪廓の鮮明さの代りに若々しい未成品といふ特色を附與したのである、されはこそフイヒテは〝獨逸人の性格は明日にかゝつてゐる〟といひニイチエは、〝獨逸人は夜が好きだ、搖曳として風に靡く確明でさだかならない温くもりがあつてぼかされたやうな暗成する未完成を〟といつてゐる

この氣質が獨逸文學の中に特色あるジャンル教養小説(發展小説)を生んだ、つまり主人公が世の中で次第に自己の人格を向上せしめて行く過程的な修養をテーマにした小説である

ゲルマンの神話の創まりにゴーダムの神話がある、これは混沌から神格化されたものだと學者がいふ位で黒衣に杖一本で世界を彷徨し時々不思議な鳥が肩に止り宇宙の神秘を囁くといふ漂浪として流動的な神でオリムピアに鎮座したギリシヤの神々とは對照をなしてゐるこの漂動の二性格から第二次的な色々の性格が生れて來る

憧憬性 靈性が外に向つて無限に引張られてゆくと憧憬性が出て來る現在の眼に見える現實の世界を超越して或る高い未知のものに憧れて靡いて行く、ワンダーフォーゲル(渡鳥)運動も意識してやつてゐるのではないがじつと靜止し安住してゐないで打算なしに動いてゆくことが自體に對する衝動に驅かされて行く獨逸氣性の現はれである、されはこそ佛蘭西を追はれ獨逸を放浪したスタール夫人はつとにこのことを認識し同時に獨逸文學をその古典主義へも含めて浪漫的と批評してゐるが、この浪漫性が獨逸文學の中での憧憬の現はれである、文學の中でとてもわれわれ日本人や況してアメリカ人には到底解らない正氣の沙汰とは思はれない不可測な一種の暗い世界、魔的なものに對する憧れを書いたものがある、ノヴアリスの〝夜の讃歌〟はその代表的なもので現實の條件差別を撤した混沌たる闇の中でいひ知れない甘い夢に醉ふて觀念の歡びを歌つてゐる、この氣質は日本人が淡泊で獨逸氣質を〝鈍重〟にしても想到し難いところのものである

バックミラー

朝鮮から滿洲へ旅行中今日京城に歸着(?)の途に就いた加藤武雄氏、今は東京世田ケ谷の閑居に執筆三昧の生活をつゞけてゐるがきうかに京城で受けた様々の印象が忘られず『お君、來年の春にはまた行くよ。僕のことをアポチに似てゐるといつた妓生があつたが、今度こそゆつくりとアポチになつて行くから、もう人前でアポチアポチといふなと傳へてくれ給へ』といふので、その妓生の名前を聞くと『さあ、それは忘れた』

豆談義

新しい政策

今や我國は非常時局に直面致しまして凡ゆる方面に亘り物資の輸入制限なり、又は使用制限により製作制限なり、又は使用制限によりまする代用品工業の促進確立を期せなとするもので、ありまして、我が産業政策上急務重要なる問題であります、これは單に國防產業上の見地よりする原料の自給自足上緊急事なることは申すまでもなく、平和産業上よりも重大のことでありますこの見地によりまして、政府は最近商工省内に物資需要調整局を設置して非常物資の調整に關する行政を一層に綜合すると同時に物資に對する消費節約上綿糸、重油、揮發油、鐵鋼等の配給に切符制を決定し又先に決定せる金、白金等に對する消費制限の範圍を擴張して鐵鋼、銑鐵鋼、鑄物等にも及ぼすに至りましたが、斯くの如き政策は將來一層勵行せらるべく更にこれが徹底の曉には主要商品に止まらず日用品に對しても或る種の制限制度をも考慮せられつゝあると聞き及んでをります(朝鮮代用品工業振興協會々長伊藤靜一氏「代用品工業並に國產工業の發達促進に就て」より)

ブラジルに日本語熱

作文を二つ御紹介

日伯親善關係の緊密化につれブラジル各地に高まつてゐる日本熱に應へてリオデジヤネーロの日伯中央協會ブラジル支部ではその事業の一として日本語講座を開いてゐるが伯人生徒の優秀作品が當地に發表されてその進歩の著しいのには日本人教師を驚嘆させてゐる。先づランジエイラ・イヨネ孃の『季節』を御紹介する。

『今私の國は冬になります、我の國は寒いです、而してしばしば雨が降ります、木の葉一つありません、近いうちに春です、春は花の季節です、櫻花はなんと美しいと空、僕のあをい空の反射です、百合は徐に咲く、ゆくわいさうた鳥は其を造りに歸ります、春がすんだら夏が始まる、海岸にのうちは大變暑いです、鈴の枝に蟬が鳴く、種々の色の胡蝶がくわんくわんに吹飛ばすやうに飛びます、それから秋です、秋は果物の季節です、木の葉は黄色に成り而して落ちてしまひます』

次は二年生のオスワルド・ソアレス・デ・ソウザ君の『リオデジヤネーロの日本語學校』と題する文で

「私は日本に行くと思ひますから日本語を勉強してをります。去年は私の家から遠くなりますが先生は大變善いので毎日其所まで生徒が郡山通ります。長い教室には窓が三つあります。昨日私は卷四の讀本を讀み始めました。其だから日本語は容易いと思ひます。私は仕合せもできますので滿足してゐます。」

孰れも日本人顏負けの名文章で『夢の國』日本への強い憧れを述べてゐる

ヴァルガス大統領新著

最近の南米の生んだ偉才といはれるゼッリオ・ヴァルガス大統領は新政權樹立の經綸を天下に宣明し同時にブラジル國民の進むべき針路を國民に示すため過般來側近者をしてその施設の蒐集整理を行はせてゐたが、最近整理が出來上つたので近く出版することに決定した、新著は『ブラジル新政體』と題して全五卷千五百頁に上る尨大なものであるが、雄辯家ヴァルガス大統領の最初の著作として南米各地に大センセーションを捲き起してゐる、なほ新著の内容は大體次のやうなものである

【第一卷】自由聯盟より政府第一年の實績【第二卷】一九三二年—革命と北方【第三卷】一九三三年、一九三四年の實績【第四卷】鄕—南米の友歡—共產革命【第五卷】新國家

乙女ダンス 若草に來演

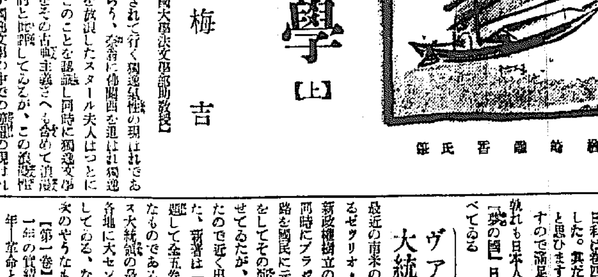

大阪名物大市乙女ダンスのレヴュー『グランド・ヴァラエティー』一行三十二名は大連來演で、若草劇に目見得してゐる、北支、滿洲の各主要都市を皇軍慰問の興行を續け平壤を經て京城入りをしたものであるが、總指揮は秋本外、振付並に演出を浪花京美子、日本舞踊振付を露

不連續線

若い女

久し振りに東京へ出て來たが、人の多いのに驚いた。……た關係もあらうが、午前七時頃、横濱から東京への途中、私の乘つてゐる、東海道線に沿つた省線電車の各驛々には、既に早くも乘客が黒山のやうに群れてゐた。いはゆるラッシュ・アワーの人波に立つたのも二年前のことだが、これ程ではなかつたやうに思ふ。

人間の多いことは以上の通りだが、殊に若く美しい女の多いのが目を惹いた。

『これは美人だ』と思ふやうな女にばかり出遭つてゐるといふよりも、これは不美人だと思ふ女にあふことが珍らしい位である。しかし、馴れるに從つてわかつて來た。彼女等の全部が美人ではないが、彼女等の容貌なり姿態に對して、化粧や服裝に注意してゐることである。自分の個性を生かしてゐるのだ。

ベーネマント・ウエーヴがはやるといへば、誰も彼もアイロンをあてゝ、流行がいゝといへば、自分の顔や姿に似合ふ似合はぬを無視して作る無定見さがないのである。

非常時だからとて、女が美しくてはならない道理はなく、美しいに越したことはないだらう。

京城の若い人たちも、今一層考へて見る必要があると思ふ。

映畫監督部隊

衣笠、清瀬兩氏戰蹟視察へ

中南北支の戰野に縱横果敢に活躍してゐる皇軍將士の奮闘努苦を詳細綿密に報道すべく、さきに文壇人從軍班、音樂人從軍班等を現地に派し、夫々その成果を擧げてゐるが、映畫界でも映畫報國の態勢から松竹下加茂より衣笠貞之助監督、日活多摩川より清瀬英次郎監督の二氏を、映畫從軍班として現地に派すことゝなつた、從軍期間は約一ケ月の豫定で、中南北支と皇軍の戰蹟を具さに踏査する事になり、來る五日東京驛發〝富士〟にて渡支する

念願叫つた『あきれた・ぼういず』

◇…いよ／＼レコード進出

芝利英、坊屋三郎、益田喜頓の四人のハリキリボーイは、今春五月吉本興業社長より特に『あきれたぼういず』と命名され淺草有樂座の舞臺等へも顔を見せ淺草娘ひの丸の内人をあつといはせ、更にレコード界へも割込んで、不振の吹込界をあつといはせんと、種々勉强中、愈よ話纏成り、ビクター十二月新譜へ『四人の突擊兵』として吹き込み、愈よ全國ファンに、そのハリキリ振りを披露することになつた、內容は勸物の物眞似、といふ

日〝本〟女〝性〟展〝覽〟會

大船の〝日本人〟に出る種々相

大船〝日本人〟は新しき時局に直面せる日本女性に豫想外の反響を喚起しつゝ島津監督によつて製作が續行されてゐるが、明治當時から現代までの〝日本人〟に登場する人物は日本女性の汎ゆる階級を網羅し、その種々相が女優總動員で遺憾なく發揮されてゐる主なるスターは

高杉早苗(貞淑にして優美なる若き日本女性とし江)▲桑野通子(留學生の妻として身を以て日支親善に當る近代女性小夜子)▲三宅邦子(熱烈な愛國少女)▲…(露營に燃ゆるダンサー光枝)▲高峰三枝子(清楚にして聰明な令嬢みよ子)▲坪内美子(賢智せる職業女性としての女給ふみ子)▲吉川満子(日本精神を具體化せる女性よし子)▲葛城文子(貧しけれど心に愛國の至誠を抱ける母)▲飯田蝶子(…)▲久原しげ子(…)▲出雲八重子(主家に一身を捧げる侍女)の十二名である

監督補に昇進せる山本弘之が監督する、配役は…(渡田厚夫)祖父…(北龍二)戸田…(井上正夫)…の十二人…

映畫ニュース

◇…日活多摩川では國民精神を强調した異色映畫として竹田敏彦原作『愛國進軍歌』の映畫化を決定、陶山鐵が脚色、この程…

◇…大船の新鋭監督大庭秀雄特作品は池田忠雄、荒田正男合作のオリヂナル・シナリオ『妻なればこそ』と決定、坪內美子、齋藤達雄、水戸光子、小林十九二、大山健二、森川まさみ、忍節子等中堅スターをキヤスティングしてクランク開始した、之は小さな石鹸工場を經營する一家の明るい生活の讃歌

學藝だより

◇若草合同會 十一月十日午後一時より三越社交室にて開催、詠草一首九日までに府黄金町二丁目五四、土生喜代子氏あて送ること

次週番組

黄金座(十一日から十五日まで)▲獨逸ネロ作品ピーター・ローレー主演…▲日活多摩川作品…

開章郎、藍染指揮を井上起久子が夫々擔當してゐる(寶塚―七日本社を來訪した一行)(八日から『水戸黄門漫遊記(日本晴れの卷)』『シヤムの大野象狩』と同時、若劇で公演)

明治座(十四日から二十日まで)▲松竹大船作品…佐分利信、川崎弘子、三原純、…主演『西海岸の娘達』▲ユナイト作品ジョエル・マックリー、ミリアム・ホプキンス主演…▲…作品出口新太郎、橘公子、山本禮三郎主演『男の進軍』▲パラマウント作品ウオーレン・ウイリアム、カリン・モーレイ、ルイズ・ストーン主演『黎明の丘』

京龍館(十四日と十五日)▲東寶東京作品…、中野かほる主演『港の浮氣風』▲東寶京都作品黒川彌太郎、高尾光子主演『宮本武藏』

精神病雜話【下】

久保喜代二【京城帝國大學醫學部教授・醫學博士】

精神病は治らんだらうといふ。治せんだらうといふのは通説してのことであらう。かういふ人の頭には、精神病は不治なりといふ觀念が強く印象されてゐるに相違ない。それも無理とは思はないのに對して、有効な治療手段を講じ得るやうになつたのは極く最近の事に屬するから、それ以前の患者の中には生きて廢人となるか死亡するか、どちらかの運命に陥るものが甚だ多かつたことは事實である。併し時勢は變つた。今や精神病學は單に精神病者のお守りをする醫者を養成する學問ではなくなり、殊に治療の方面では劃期的な躍進を遂げてゐるのであるが、日尚ほ淺きため、世間一般が抱いてゐる精神病不治の觀念を打破するまでに至らないのである。

精神病も他の病氣と同じやうに治る。しかし生易しい手段では齒が立たない。現在我々の用ひつゝある手段は一見荒療治に等しいものが多い。例へば、マラリヤを植ゑつけて態々マラリヤ患者にして見たり、カルヂアゾールといふ強心劑を一度に血管内に注射してその瞬間に物凄い癲癇發作を起させたり(カルヂアゾール痙攣療法)、糖尿病治療藥として有名なインシュリンといふホルモンを、なるべく多量に筋肉内に注射して死んだやうな昏睡狀態に陥れたり(インシュリン・ショック療法)、どれもこれも不注意に行へば生命の危險あるものばかりである。マラリヤ發熱療法は進行性麻痺精神病に對して一般にかなり古くから行はれてゐるが、城大神經精神科でインシュリン・ショック療法を始めたのは昭和十年九月で、當時この療法を實施してゐた所は、世界中で唯つた四ケ所であつたとのことである。それが今では日本の私立精神病院にまでも行き渡つてゐる。どんな病氣でも同じであるが、精神病も時期が遅れるほど治り難くなり、遂には不治となる。インシュリン・ショック療法でも、カルヂアゾール痙攣療法でも、發病半年以内の精神分裂病(一名、早發性痴呆)ならば、十中七八までは元通りに治すことが出來るのであるが、この最も多い精神病に特別の療法がないと考へ、或は神經衰弱といふ曖昧な診斷に滿足して、患者をそのまゝにして置く保護者が多いので、大概は手遅れになつて素人目にも明かに精神病と分るやうになつては、既に病勢がかなり進んでゐるのである。それ故早く見付けることが肝要なのであるが、早期診斷は相當な專門醫でなければ困難であるのに、京城以外の地には全鮮何處にも、この相當な精神科專門醫を見掛けない。一人位はゐるかも知れないが私は識らない。大邱や平壤の醫學專門學校ですらも、本當に精神病の分る人がゐないといふのは誠に遺憾なことで、この機會に重ねて學校當事者の反省を促したい。

精神病不治の觀念を裏付けてゐる迷信は、精神病は一概に遺傳するものであると考へてゐることである。精神病が特に嫌惡され所以も、多くはそこにあるのではなからうか。然るに事實は、遺傳素質に基づいて發病すると云はれる精神病は精神病者全體の約三割を占めるにとゞまり、他の過半數は遺傳とは關係なき外部的原因から發病するものである。それ故、或る家族に精神病患者が一人出來たからといつて、必ずしも惡質遺傳を想像するには當らないのである。所が、實際世間を見ると、精神異常者を一人でも出した家族は、直ちに惡質血統と見なされ、子孫の結婚に重大な支障を蒙るのが常である。勿論中には遺傳負因が濃厚に認められる家系があることはあるが、全くさうでない場合には實に氣の毒である。この點他人事とは思はずに、正しい認識を持つて貰ひたいと思ふ。

今晩のラヂオ

六時童謡劇(大)若草コドモ會▲六時二五分講演(京)ベクルハウゼン夫人ヒルデ…▲七時三〇分講演(京)友松圓諦▲八時獨唱と物語詩曲(大)荻野綾子▲八時三〇分ラヂオ時局讀本(東)日獨文化ブロックの卷▲八時四〇分新日本音樂(釜)山田寮校外

メデカポマード

藥用純粹植物

本品は一學理に基きたる製法に二つの專賣特許權を有す!

金鶴香水株式會社製品 ¥.43 .63 .95

ビタミンFの(毛根の強化榮養料)配劑に日本で始めて成功した

淺田飴(あさだあめ)

たんせき 引き風 よわき人に

携帶用に固形淺田飴

固形淺田飴は旅行、ハイキング、觀劇、運動、事務勉強等の疲勞を恢復し、精力を增し、講演、放送、歌舞などに一般大聲を發する場合に咽喉を調へ聲を良くす。其他人込中に用ひて風邪、咳、呼吸器疾患を豫防し咽喉を保護するに妙です

定價 .30 .50 .70 1.00 2.00

各藥店にあり

東京・本舗 堀內伊太郎

京城劇場
次興行 現代浪曲の麒麟兒 春日野越後 聽き逃す勿れ斯界絶代の大浪曲の新陣容を

中央館
九日より十二日まで四日間 階下席十錢均一
毎日晝夜三回興行 第一回 第二回 第三回
讀賣ニユース
水島道太郎・若原春江主演 暁の陸戰隊
ワーナー映畫超特作日本版 ジョイ・E・ブラウン君主演 お化けトラクター
杉山昌三九・市川八重子主演 段七千斷れ雲

ワカゲキ
十一月八日より十五日まで 均一十錢
シヤムの大野象狩
グランドヴァラエティ
水戸黄門漫遊記
乙女ダンス
7,00 3,25 12,00 / 3,15 4,40 1,15 / 9,25 5,30 2,10

朝日座
十一月十日初日 曾我廼家五郎(?)天 新家庭劇
お笑ひの泉曾我廼家新家庭劇一座が參りましたそれは明日への戰ひに備へる國民の慰安ある娯樂です御贔屓をお待ちします
御目見得狂言 第一 大人に聞せる子守唄 第二 愛國の歌 第三 脱線と脱皮 第四 出征の家 第五 バケツの水
毎夕五時半開演

朝鮮郵船定期仁川出帆
京濱行 東京、名古屋、阪神、門司直行 錦江丸 十一月十五日
九州行 博多、長崎、三角、鹿兒島 …丸 十一月…日
大連行 櫻島丸 十一月十八日
青島上海行 平安丸 十一月二十四日
天津行 新義丸 十一月十二日
鎮南浦行 …
大連、基隆、高雄行 慶城丸 十一月九日
近海郵船仁川出帆
沿岸航路出帆 海州線 隔日 瀧用丸 / 仙水線 … / 長淵線 … / 天宣線 月六回 …
朝鮮運送株式會社仁川支店回漕部

京龍館
九日より十三日まで五日間
朝日・パテー・ユニバーサル
ロイドの大勝利
鶴八鶴次郎
(2)オフツクス特作ハロルド・ロイド主演
(3)東寶映畫=長谷川一夫・山田五十鈴主演
7,00 3,20 / 7,20 3,40 12,00 / 9,10 5,25 1,5

喜樂館
十一月六日より十一日まで五日間 大人三十錢學生二十錢均一
ユニバーサル ニュース
密林の復讐
出世太閤記
7,54 6,10 2,30 12,00 / 6,45 2,45 / 3,14 3,54 12,35
◎土曜日…午後八時三〇分より

明治座
松竹キネマ 十一月七日より十三日まで
ニユース / 新妻讀本 / ターザン / 第一線の人々
4,30 2,29 / 5,57 2,52 / 7,50 3,45 12,00 / 1,22 1,17 1,25

浪花館
十一月九日封切 東日・大朝・讀賣 ニユース
コロムビア社特作 (日本版) 肉彈總攻擊 ジャック・ホルト主演
新興東京特作 河津清三郎・山路ふみ子 あゝ故郷
新興京都超特作 大谷日出夫・高山廣子 朱鞘嵐
國民精神作興週間ニ付 十一月七日より一週間(十三日迄)お早朝興行 午前十二時開映

黄金座
十一月七日より十三日まで 巡京朝夜
二禮日 … 二日間 … 裁判
6,30 2,20 / 8,05 3,55 12,00 / 5,43 5,57 / 8,40 2,30 / 9,05 4,55 1,00 / 9,20 5,10 1,15
午前中入場者十三錢均一

快男子 (192)

大島伯鶴演　今村恒美畫

墓前の記

善助の案内で、およしの墓のある本所の菩提寺へ來た仁禮。これがおよしの墓だといふので見ると、立派な墓。

仁『どうしてこんなに立派な墓が建ちましたか』

善『ハイ、お葬式からこの墓まで、みんな緒方様がお金を出して下さいましたので、それも幸一さんが親孝行だつたからでございます』

仁『さうですか……』

善助がスッカリ墓の掃除をして、香華を供へてくれました墓の前に立つた仁禮半九郎、ヂッと墓を見詰めて居りましたが、ホロリと涙を流して、

仁『よし子、お前は死んだか。俺はお前に會ひに大阪へ行つたが、行違つて會へなくて殘念だつた。俺もどうかして成功をしようと思つて、アメリカから支那の方を歩いてゐたので、知らず識らず一年あまりを過してしまつた。その間音信もせんで、定めし怨んで居つたちやらう。どうか許してくれ、ずゐぶんお前には長い間苦勞を掛けたの、併し喜んでくれ、私の望みもどうやら達する時期が來た、又聯か國家の爲めに盡すことも出來た、これも皆んなお前が俺に苦勞をしてくれたお蔭ちや、私はこゝに禮をいふ──生れた子は幸一といふさうちやが、緒方秀は、士官學校時代からの私の親友ちや、その緒方の養子に貰はれたのは不思議な縁ちや、幸一も定めし立派に成功をするぢやらう、安心して眠つてくれ、私は幸一は緒方に一任して、これから向ふ一層奮發する覺悟ちや、これが又暫くの別れちや、左様なら……』

言ひ終つてハンケチで涙を拭いた。後で聞いてゐた善助も涙を流して、

善『失禮ながらあなたは、緒方様とお友達でゐらつしやいますか』

仁『あゝ青年時代から軍人として同じやうに育つて來た友人ちや、その友人の緒方に、私の子が養子になつたといふことは、不思議な縁ちや』

善『さうでございましたか、失禮ながらお名前は何と仰しやいますか』

仁『イヤ、名乘らん方が宜い、聞かんで下さい』

善『ハイ、それではこれから緒方様のお屋敷へいらして、幸一さんをお連れになつて……』

仁『イヤそれは出來ぬ、顔を見ぬ内別れたきりで、親にして親の權利もない、又幸にして陸軍少將緒方の倅になつたものだ、何で私が親ぢやといふて引取ることが出來やう、只餘所ながら孩子にも會つて、緒方にも一言禮をいふて來たいと思ふ。あんた、緒方の屋敷を知つてゐるかね』

善『ハイ、存じて居ります、これから御案内いたしませう』

仁『どうかさうして下さい』

これから相愿寺の住職にも會つて、永代回向料として二百圓の金を納めた。

仁『イヤ御蔭で入つたことでございます、御姓名は……』

仁『イヤ、たゞ施主として置いて下さい』

仁禮としては、今は國家の爲めに盡してゐるとはいへ、一度は賊軍となつて　陛下の軍に敵對なしたといふ責と、罪人として北海道へ送られるくらゐの罪を犯した身、仁禮半九郎といふ名を出すことは折角緒方將軍の厚意でその養子となつた、幸一少年の將來の成功の爲めに妨げになつてはといふ、親としての深き慮りあるからでございませうか。

仁『イヤお待たせをしました。では頼みます』

善助の案内で仁禮は、三番町の緒方將軍の屋敷へやつてまゐりました。

朝鮮汽船出帆廣告

一、釜山出帆

麗水行(急行)毎月 午前十時 午後八時 午後十二時

馬山行(急行)毎日 午前九時半 午後七時半

木浦行(各港寄港)毎日午後一時

元山行(急行)月廿回午前九時

濟州島行 金剛丸 月 六日、十六日、廿六日

竹邊行(毎日)午前九時

九龍浦行(毎日)夜午十二時

一、元山出帆

釜山行(各港寄港)毎日午後九時

釜山行(急行)月廿回夜午十二時

不姙症は離婚の理由ごはならない
—が— 一身の幸福 家庭の目的は遂せられない

幸福な現在の女性

女性の不幸が無視された時代には、子なきは去る、不治の病あるものは去ると云ふ様なむごい條を基本にした婦人七去と云ふ掟があつたのですが、婦人病學がなかつた時代には、不姙の妻を健康にして姙娠の出來る様にする治療法がなかつたから無數の女性が泣く泣く不姙の爲に離婚されたのです。不姙症も治る現在の進歩は實に婦人の爲の福です。

家系は無限に

御安心・治療は此處に

血統の久遠

生きとし生ける者は皆自己の血統を後に遺す止むにやまれぬ欲望をもちます。タンポポの一粒の實すら風に浮んで種子を降す土を求めるのです。人類の癒である惡病、命取りの疾病の原因である惡性の病毒さへもが、何とかして繁殖し様と凡ゆる努力をするので之れに對抗する治療法も仲々病毒を根絶する事が困難です。

だから、生物の中で最も進歩した人類が自己の子孫を後代に遺すと云ふ慾望は絶對と云つてよい位です。

殊に日本特有の美風であり日本の強さの根本となつてゐる家族主義が三千年の傳統によつて、既の細胞の核迄その物になりきつてゐる日本民族である私共には子孫を遺す事は大きな義務となつてゐるのです。

より大い問題へ

處がその義務を遂行する途迄はあつても、姙娠の出來ない人、姙娠しても正規の分娩が出來ず流産の習慣又は流産し易い人が相當多いので、之れは個人、一家の問題でなく、日本民族の立場から看過す可き問題ではないのです。

醫學上では結婚して四年經つても子供の生れないのを不姙症と云ひ、一人だけ産んで後がないのを一子性不姙症と云ひますが、結婚後十年で初産する人もあり、七年目に二人目を産む人も相當多い點に問題の中心があるのです

後天性の不姙症

生れつきの先天性不姙症と云ふのは殆どないと云つてよく、大低は後天性の不姙症と云つて、ある原因から不姙の状態になつてゐるのですから、治療さへすれば決して失望する必要はないのです。

不姙症の原因としては醫學上種種議論はありますが、先づ一番多いのは子宮内膜炎(續いて發病する喇叭管炎卵巣炎)これに次いで子宮後屈症、發育不全と云はれてゐますが、中でも子宮内膜炎は想像以上に多いから、その治療を第一にするのが先決問題です。

内膜炎と流産

子宮内膜炎があると折角姙娠しても二ヶ月で流産し自身氣のつかぬ様な場合も相當ありますから此の問題も同時に片がつく譯です

内膜炎とは？

子宮内膜炎に伴ふ症状は、先づ白帶下の異狀、下腹の重滿痛、腰痛、内腿の牽引痛、腰足の冷え從に冷え性、不時の出血、月經異狀を初めとして、頭重頭痛、耳鳴り激しい眩暈、不眠、肩凝り等の中三つ四つ或は全部を備へてゐます。

新發明藥の權威

内膜炎の治療法は數へ切れない程ですが、確實でもつちり安心して用ゐ來るのは、現在帝國大學病院婦人科を初め全國有名病院婦人科で使用のワセトン球に指を屈します。

ワセトン球は婦人病こしけの病因たる炎症部へ殺菌消炎收斂する作用が強く、治療中も樂にする鎮痛制動、消痛鎮靜、防腐防臭、止痒止血等の諸作用が靜かで治療が大變捗どり、その上に爛れを乾かし肉芽新生作用のあるVADと發育不全や月經閉止期によい女性ホルモンが研究又研究の上に配伍してあるので、治療効果を越え抜けて女性の生理の健康を得られるのです。入分で溶け獨特の殺菌作用で遠慮せぬ爽快な治療が、人知れず出來ますから、神經質になり勝ちの女性でも不知不識に充分治療が出來ます。秋口は冷えから惡化が始まります。御注意下さい。

【價】六球七十錢 十二球一圓廿錢 廿四球二圓卅錢 卅六球三圓四十錢 病院使用包十三圓 一四四球も出來ます。

【避注】ワセトン球に紛らはしい類を避ける爲全國藥店デパート藥品部でも必ず帝大病院使用の『ワセトン球』と指名し捕要の文字に御注意。品切れなら左記方法で

【振込】東京市芝區新町十三總代理店合名會社河原商店へ振替(東京三五〇一九番)へ郵便局で拂込む)又は電報で。(ハガキで御申込次第代金引換も扱ひます。

永く續けた服藥より

鹿兒島縣恒吉村坂元　檜山涼子

拜啓御文御免下さいませ。先日は注文致しました御藥早速御送り下さいまして有難う御座いました。その日より使用致しました處が今まで永らく服みました藥よりもたつた四五日の此のワセトン球の使用で大分氣分もよくなりました。毎日床用品の仕立方に出て居ます。之れもワセトン球のお蔭だと厚く御禮申上げます。また藥は六日分ありますが日數が相當永く掛りますので御面倒乍ら又十二球代金引換で御送り下さいます樣早目に注文致します。

投稿歡迎　本文御讀み後ワセトン球お求めになりましたら、お求めになつた御氣持を承り保存致し度いと存じます。新聞名と掲載日附け明記の上書つて御投稿下さい。

ワセトン球　有名病院婦人科使用　VASETON

育兒に最良 ワシミルク

藥店・食料品店に販賣

身につく榮養 苦もなく育つ

牛乳より消化容易

煉乳の元祖

J 33-38

齒痛に今治水

何と云つても齒痛の代表藥 ぜひ御常備を

ピンセット添附 四個 二十錢 三十錢 五十錢

止血

帝國特許獨創出來ホルモン劑

血液凝固促進性ホルモン劑にして効果確實粘膜を刺戟又は腐蝕する等の副作用なく殊に内服劑は用法簡易の故に頗る賞用されてゐる、

喀血 血痰 / 胃腸出血 / 痔出血 / 外傷出血 / 其他各科

内服錠劑 二〇錠(一・二〇) 五〇錠(二・二〇) 百錠(三・八〇)

「喀血の治療法」進呈

株式會社 藤澤友吉商店　大阪市東區道修町　東京日本橋區本町

T 135

トロムボゲン「ラジ」

●頭痛にノーシン●

時局柄御贈答品には　鮮産 箕城織

サンエッチ H.H.H.

靴を丈夫にする 靴クリーム

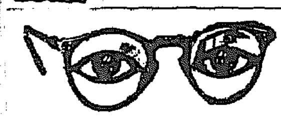

檢眼無料(學生に限り)

本院本眼科にて檢眼す

◇檢眼◇ 眼科科長醫學博士崔先生擔任にて正確に視力を檢定して上げます

◇眼鏡◇ 三十餘年間の古き歴史を以つて熟練なる技術と精密な機械を完備して勝部工場で正確に製造して上げます

京城驛前 セブランス病院

セブランス眼鏡部

各眼科病院處方眼鏡責任調製

京城醫專病院眼科　京城赤十字病院眼科　龍山鐵道病院眼科　龍山陸軍病院　江頭眼科醫院　金井眼科醫院　荒川眼科醫院　仁川岩永醫院

各醫院指定

京城帝國大學御用

大學堂眼鏡店

京城府本町二丁目　電話本局(2)三七五番　振替京城一一二九番

◇眼鏡・双眼鏡 カタログ進呈(郵三錢)

平壌府本町六番地　電話九一六　大學堂眼鏡店支店

護れ！資源 薬なる容器

ヘチマコロン

素肌の時代が來て
日本人の肌の爲に、
日本の科學が生んだ
化粧水ヘチマコロン
は、最新美容の中
心になつた！

☆

姉妹品ヘチマクリームは
その融け、伸び、香ひ殊
にあつさりしてゐる點で
喜ばれて居ります

40セン・63セン・95セン

ヘチマクリーム

40・63・85セン

本舗東京 株式會社 近源商店

109 G.1

各行の手當豊富で 米穀資金憂慮なし
十四米穀年度一億二千萬餘圓

十四米穀年度における米穀一般資金の所要に就ては、本年度産米の第二回收穫高豫想を基礎として殖銀局が算定したところ一億二千五百萬圓を要する見込みであるが、殖銀當局としては樂觀的態度を持してゐるやうである、卽ち十三米穀年度に於ける一般資金の貸出しは、鮮銀、殖銀、東拓、金組等を合して三月の最高貸出一億三千六百萬圓に達し、之が手當については相當苦慮した結果、鮮銀の無擔保貸出聲明によつて危機を脱したのであつたが、本年は各行とも相當の手當をして居り、短期資金もダブついてゐるので昨年程の心配はないと見てゐるやうである

本年の需要狀況左の如し（單位石千斤、左千圓）

	輸移入計	需要
十一年中	[illegible]	[illegible]
十二年中	[illegible]	[illegible]
十三年八月迄	[illegible]	[illegible]

◇…金利調整問題で…◇
◇…本府銀行團と懇談…◇

金利調整問題に關しては總督府としても近く各金融機關との協議會を開催し本府側の實行案を示すことゝなつてゐるが、既報の如く金組問題その他につき銀行聯合の各中と殖銀局の意向の間には、未だ完全に一致しない點もあるので合同懇談會に先立ち各個に懇談することゝなり、九日午後二時より總督府に銀行聯合の參集を求め、過般の各申合中心に雙方の腹藏なき意見を交換することゝなつた

東拓淸津支店明春開設か

東拓淸津出張所の支店昇格については目下拓務省及び總督府と事務折衝中であるが、淸津支店は明春早々開設の運びとなる筈である

輸出工藝協會設立
◇…經費關係で困難視

輸出工藝協會の設立に關しては既報の如く朝貿が各方面と折衝、贊同を求め之が具現化を急ぎ過般の理事會に於ても年内に創立總會開催に至るやう邁進すべく意見の一致を見たが、協會設立及事業の開始發達を期する爲には年額五萬程度の豫算を必要とし、朝貿で要望してゐた本府の補助（年約三萬五千圓）が絶望となつたので、

ゴム工場更生のため 工場の合同慫慂
總督府積極的援助

國内資源確保による工場の統制は、特に小工場に甚だしくゴム工業に於ても小工場の合併による更生計畫をすゝめてゐるが、京畿道ゴム商業組合員二十八名の中、極少經營の十四組合員の合同を慫慂することゝなつた、これら十四工場の本年中に割當られた原料ゴムは三十九噸餘で一ヶ年僅か四十日間の作業に相當するに過ぎず、現在の如き經營では近く閉鎖も已むなき狀態にあり、結局合同によつて人員の整理、經營の一本化によつて更生する外なく、大體十四工場を三工場位に合同合併せしめることゝなつたもので、一方總督府としても合同工場に對しては原料ゴムを割當て援助することゝなつてゐるので、小工場の合同が實現すればゴム工場の非常時も幾分緩和されることゝなろう

鮮内の 釘需要
資源局の對策

鮮内に於ける釘の需要は大體一ヶ年三千三百七十萬斤位であるが、本年に至り原料たる鋼鐵材の配給不足のため移入思はしからず、殊めに北鮮地方、南鮮地方の如き水産地帶を初めとして、全鮮的に釘の缺乏を告げて居り之が對策の確立を各方面から要望されてゐるに至つた、しかし右につき本府資源課では

釘の不足は相當あるものであるが商工省でも第四半期（十月より十二月）に於て機械鐵工業に配給する釘原料を増加したので釘の不足も順次緩和される事と思ふ、目下の不足は過渡的のものであるので心配することはない、本府でもこの對策の一つとして京畿の朝鮮製釘株式會社（月産能力二百五十トン）に舊鐵材配給を行ひ増産させてゐるが、それでは年間にはとても及ばないので原料の追配を仰ぐ豫定である

といつてゐる、釘の輸移入及び二…

綿糸布最高價格決定で 全鮮業者參集對策協議
本府方針に順應、全機能發揮

今回綿糸布の最高價格決定に伴ひ全鮮綿糸布商の特別協議會を十二日頃…（下略）

△商業部（六名）吉岡定次郎、河野又一、梅崎友七、吳重煥、內山貫正、金千鬼
△工業部（五名）山崎新、山本正三、二宮常一、孫宗榮、田中三郎
△貿易部（六名）新田義民、松浦秀夫、酒井政之助、藤貞市、凌相吳、李東善
△交通部（五名）李斗用、伊藤東作、武根吟、野々村謙三、伊藤源一
△理財部（五名）關根金作、堀內清輔、松田清、都築虎二、金盛詰

京城商議役員會 部所屬を決定

京城商議では九日午前九時半より同所にて役員會を開催、部の所屬議員選定を行つた結果左の如く決定した

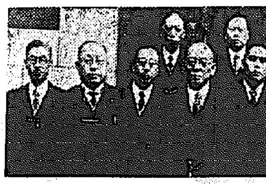
【寫眞は新任挨拶の爲め來社】

日滿實業協會理事會
十八・九兩日商議で開催

日滿實業協會では、來る十八、九の兩日日本商工會議所に於て第三十五回理事會並第十回評議員會並に懇談會を開催することゝなり、朝鮮支部では之に提出すべき議案を檢討中であつたが、此程左の如く決定を見た

△議事日程
十一月十八日午後三時理事會、同十九日午前十時評議員會、同午後六時懇談會
△朝鮮支部參加者
（京城）賀田支部長、田川、松原理事、伊藤泰興、木村評議員（釜山）立石理事、松尾副會頭上田評議理事（新義州）加藤評議員（淸津）四元評議員（鎭南浦）河村評議員（木浦）村上評議員
△提出議案
一、滿洲商工移民の指導助成に一層努力せられんことを要望す
△指導助成の標準
一、先づ滿洲に收容し得る商工移民の種別員數調査すること
二、內地の各府縣又は數縣より優良なる適任者を募る、朝鮮の場合も亦同じ

大陸經濟の長期建設 東亞永遠の基礎固む
愈よ廿一日より經濟會議開催

【東京支社電話】日滿中央協會が提唱になる日滿支經濟會議は來る二十一日東京に於いて開催準備の打合會を開催したが、愈々二十一日から二十五日の東京を皮切りとして、大阪、福岡、新京において來月四日まで引續き開催と決定した、關係有力經濟團體主催だけにその成果は非常な注目を拂はれてゐる、要綱並に日程は左の如くである

要綱
一、日滿支經濟關係者の懇和親睦
一、日滿支經濟提携に關する懇談
一、日本產業及文化施設の見學

日程
▲東京の部 二十一日各方面挨拶、二十二日會議、二十三日工業見學、二十四日會議、二十五日產業施設見學（夜東京發）

琿春から北鮮へ
大築港計畫が緊急（三）
◇…鳴元勸…◇

豐富なる 背後資源、治績々と開發される水力電源、無盡藏の寶庫から揭がる水產物、之等が淸津の工業化を基礎づけるものであるる。然もこの大工業地帶化は同時に一大消費市場を形成する。更に東滿洲、東邊道が交通整備、治安の確保によつて開發されて來ると、これ又大きなマーケットとして注目すべきである。淸津が與日本諸港への聯絡のみに頼ることなく阪神市場と結びつき、この連絡を更らに緊密に、且つ淸津を配給基地に押上げんと計畫してゐるは洵に賢明である、羅津に先航權が移つても淸津に淸津として自力を以つて

繁榮の一途 を辿り得る、坦々たる大道を闊歩する鹽度を持し、一致の協力をみせてゐるあたり、力强きものがあり、これが精神力の結合が明日の大淸津建設を約束するものである、市街に入つて生々躍動を感ずる源泉はこゝにある。然も地揚の經濟力が確固たるものであるから將來の伸力は期して俟つべきである。之に即應するためには、今日の港灣施設は狹隘である、府當局としても

二千米の 大防波堤築造の必要があり、岸壁も羅津の計畫に近きものが建造されねばならぬ、淸津の持つ底力を檢討すれば小規模なものであつては、五年を出でずして機能を發揮し得ないであらう。富面樹立さるべき築港計畫は百年の後の淸津に備ふべきであることを强調せざるを得ない。淸津の港こそは、北鮮開拓、東北滿洲開拓の鍵となすべきであるり、無盡藏と云はれる鐵、石炭、特殊鑛金、銀鑛開發の基地となす方針の下に新たなる計畫がスタートしなければならぬ。北鮮四港の

特殊性を 生かし、之を活用することが、將來滿洲國、滿洲へ大陸政策を遂行せんとする日本の國策の基調をなすものであると謂ふも過言ではあるまい。大築港計畫を誰してゐるやうであるが、之は時局に應ずる爲めにも緊急を要するものである。現地を視察すれば直感するのであるが、三菱製鋼所を中心にする海面に、少くとも

從つて淸津、城津の計畫は總べて國家の手によつて、大規模の施設とされねばならぬ、積極的施設を行ふことにより、直ちにその全機能が發揮され得るところに興味があり、國策への順應性が濃厚なのである。

一貫作業 は夫々大規模になされてゐるが、之を全漁撈者を網羅する共同作業場、搾粕處理の火力共同大乾燥場は特に急設を要する。化學工業化してゐるのは、朝鮮油脂と淸津魚糧であるが、之をもつて止まるべきではなく、こゝに魚油と搾粕を原料とする多角的化學工業が大規模に企圖されねばならぬ。それには資本と技術を要するが、資本は淸津の地揚に於て充分賄ひ得るものであるから、問題は技術と機械の入手である。之も戰時下、經困難な事ではない。淸津に之を行ひ得る餘裕力がある。

經濟力に 頼り過ぎて地揚の資本と融合せしむる無縁なことが大きな意味であると同時に又一面警戒すべきことは、餘りに外側からの資本を滿足することである。流入し來る資本は、よく之を地揚の資本と融合せしむる無理な態度と方針が堅持されて、その交流によつて技術其他地揚の持たざるものを獲得しなければならぬ。この點は特に細心の注意が拂はれてゐなければならぬ、國際港としての淸津には又空の港としての飛行場が新設され、愈よその條件が具備された。空港の施設は待望の懸案であつたのが十月一日から開通した。淸津を中心にして新京へ、京城から大連と天津へ、內地至要地へと線を引くと

中繼空港 としての絶好のコンデイションを持つてゐる日本空路は、特にこの線の將來性を重視して新計畫を持つてゐるやうであるから、新鋭大型機が配置されるのも近き將來の事であらう（完）

公社債株式賣買引受募集
京城府黃金町一丁目一九八
山一證券株式會社京城支店
電話本局（二）[illegible]

鑛業用物資 配給調整で
木野課長東上

木野本府產金課長は十一日あかつきで東上するが、今回の東上は差金振興會社朝鮮支社設立並に鑛業用物資配給調整に關する打合せのためで、滯京は十日間である

籾の短期貯藏
高値に本府形勢觀望

本年產籾の短期貯藏も申込受付期（十一月中）に入つたが、本年は籾九錢五厘と云ふ高値を示してゐることゝて、當局では目下形勢觀望中である、因に昨年の短期貯藏は七十萬石であつた

一般貸渡業者の希望を待たなければならず協會設立は相當困難視されるにいたつた

鮮銀券發行高週報

去月三十一日より今月五日に至る鮮銀券發行高は九九、一九一、九七七七四円で週末銀行券發行高は二九二、三三四、七三一圓六〇である

第七回新棉繰上高

【ワシントン八日發】アメリカ國勢局調査十一月一日現在の新棉第七回繰上高を一〇、一一五、〇〇〇俵と發表した

日本マグネ化學工業
◇…五百萬圓增資認可さる

日本マグネサイト化學工業ではかねて百萬圓を五百萬圓に增資の認可申請中であつたが、八日附認可となつた、同社では增資による新株は一部舊株に割當て、殘餘を公募する豫定で準備を進めてゐる、尚同社では從來のマグネシヤ系統の現行製造性耐火物の外、新たに珪酸耐火物（硅石並にシヤモット煉瓦）事業を開始することになつてゐる

業績堅實な 生保に公債
商工省斥から

【東京支社電話】今日この頃の…（以下判讀困難）

大阪の鮮米問題 最後的具體案
十四日に檢討

既報の如く大阪に於ける朝鮮袋入白米問題に對處し朝鮮穀物協會で以來對策を練つゝあつたが愈々來る十四日午前十時より京城クラブに各關係者招集の下に最後的具體案を檢討することになつた

朝取取引員
五 昭和證券
京城明治町
電話本局二一一六

株式 投物殺到 慘落す
賣人氣深刻

前場 前日下止まり引返し寄付となつて打止めたるあと今朝は阪地の高寄りを傳へて主力は一齊に上放れとなり當所は朝新三五一五と三安鐘紡一五九圓丁と四商寄東一四五圓五と九高大新不申滿業七三圓九と上寄りに初まつたが商狀となり新東は再び三四台に落値は依然軟弱賣りに叩かれて一轉落して新安値をつけるなど前場三化粧に前場を終了大引値段も五四圓五大新不申滿業不申

後場 寄付高から大幅安となり悲觀材料に安値引となつて前場を終了せるあと阪地は保然大暴落を演じて當所も朝新三三圓四鐘紡一五五六と一四六安大新七七圓九新東一四〇圓六と二圓五安と主力は

氣迷人氣濃厚

暴落して引けたあと益々人氣惡化してゐる模樣であつた

投げ物一週と共に新規賣も漸く控へられる場所となつたのでどうやら過日來の下げ足も漸く底值に近いもの、株である諸株今朝の寄付前で昨後場の引値を上廻り引戻すかと思はれたが相場の彈力性乏しく殊に買目標の無い事から買方の姐度は極めて消極に陷り、更に情勢は混沌として戰端共に一途の觀測は許されぬ處となつてゐるので依然として氣迷ひの模樣ひ商狀であり先行は極めて渾然としてゐるのである主として値頃關係で動くより外に致し方ないと云ふので昨今の地位以下は押目買の狙ひ場所となつてゐる模樣で相場の底値は隱然强味を帶びて來たのは斯うした理由に依るものと見られるが五里霧中の感が深い對外問題の成行若しくは內政問題等々種々の臆測を許され得ぬ諸問題が前途に横はつてゐる關係上何とか目先が

明治町覺書

引失く崩落で投物も一巡狀態で一應商狀も大體の樣で見られる下落相場は終つたものと觀測される

▲大體果敢ない買相場の現状となつた漢口相場の中である買方が全部投げた所さほど深酷な慘落があると甚だ限らないのが當理だ▲人氣狀態は現在、惡材料が跋扈してゐる際同上補填に悲觀せずして底堅さは生ずるやう

今日の相場は頂點に於ける投買力の下げが淺くて濟んだと云ふ事の下げ落が既に下げ餘地の少ない事を示すものであり今後は期待され得ない事になるのではあるまいか▲今日の相場が新規材料が現れ認でもなく新材料が飛消した讓でもなくして下止り寧ろ少戻りた商狀を示してゐるのだと見るのはこの邊に過ぎるであらうか▲對外關係は尚複雜化の模樣を報ぜられて居り倂かに好轉を期待する空氣は聊かも見られないのである▲

と共に疑心は暗鬼を生みかねぬ惡氣流を放出してゐる現状であるるとすれば好事の材料が崩されたる相場としてまだ一く戰迷の商値は續撥されるのが本當であるが筈進の解決を待たずして下ろが其の後一時減したあと相場が止まつたと云ふ事は相場の內部關係から原因を發したものと見なくてはなるまい▲東株新東の東京新東鐘紡は三十萬台を漸來るのである既に買場新東組は前場過程に入つてから遂に新東を示し昨日は三十二萬一千と云ふ面白い現象を示してゐる▲投物に容火する新規買の有道な見込まなくてはならない▲これから先でも今後更に新なる材料が頑固して賣方が引いてゐる早下げ餘地は極めて少ないもと驟頭しなければならないが見當らない限りは依然として買い方も見當らない限りであるらしく依然軟化買り方針が優勢と見られるからには目先地盤を狙ふ中にも出來ない▲結局目先この邊の揉み合相場を現出する事になるのではあるまいかと思はれる

かぬ間は相場としても例外として動向を示さずこの邊の採合に推移して寧鮮時代に入るのかも知れない下値の餘地はさして深くないと思はれ惡材料は一通り織込み濟みの揚面であるから寧ろ今後は反撥的に硬を通るのが本當であるが內外共に多難の空氣は濃厚である、尤も單純な解釋で動くのは左に控へるのが賢明であらう

朝鮮取引所
半島に誇る證券市場
滿東兩市場にも賣物引取にも
賓物取引所

二田原商店
朝鮮取引所取引員
京城黃金町
電話本局 五五五 七七一 八七一 九七一
市場 二二五 六〇二

現株 短期 期株 正米 期米
ウ
內海淸藏商店
三町本 川仁 三米 期
一町治明 城京 式 株

株式（九日）

朝取短期

銘柄		寄付	大引	高値	安値
朝取	前/後	[illegible]	[illegible]	[illegible]	[illegible]
同新	前/後	[illegible]	[illegible]	[illegible]	[illegible]
大新	前/後	[illegible]	[illegible]	[illegible]	[illegible]
東新	前/後	[illegible]	[illegible]	[illegible]	[illegible]
滿業	前/後	[illegible]	[illegible]	[illegible]	[illegible]
同新	前/後	[illegible]	[illegible]	[illegible]	[illegible]
鐘紡	前/後	[illegible]	[illegible]	[illegible]	[illegible]
鋼管	前/後	[illegible]	[illegible]	[illegible]	[illegible]
新	前/後	[illegible]	[illegible]	[illegible]	[illegible]
拓新	前/後	[illegible]	[illegible]	[illegible]	[illegible]
朝鐵	前/後	[illegible]	[illegible]	[illegible]	[illegible]
日鐵	前/後	[illegible]	[illegible]	[illegible]	[illegible]
日產	前/後	[illegible]	[illegible]	[illegible]	[illegible]
朝石	前/後	[illegible]	[illegible]	[illegible]	[illegible]
北拓	前/後	[illegible]	[illegible]	[illegible]	[illegible]

朝取算定と日步

銘柄	算定	日步	代引
朝取	[illegible]	[illegible]	[illegible]
同新	[illegible]	[illegible]	[illegible]
大新	[illegible]	[illegible]	[illegible]
東新	[illegible]	[illegible]	[illegible]
鐘紡	[illegible]	[illegible]	[illegible]
拓新	[illegible]	[illegible]	[illegible]
滿業	[illegible]	[illegible]	[illegible]
同新	[illegible]	[illegible]	[illegible]
日產	[illegible]	[illegible]	[illegible]

朝取短期建玉表

	賣方	買方	建玉高
朝取	[illegible]	[illegible]	[illegible]
同新	[illegible]	[illegible]	[illegible]

大株長期

銘柄	前場寄	前引	後寄	後引
短期	[illegible]	[illegible]	[illegible]	[illegible]
大新	[illegible]	[illegible]	[illegible]	[illegible]
東新	[illegible]	[illegible]	[illegible]	[illegible]
鐘紡	[illegible]	[illegible]	[illegible]	[illegible]
滿業	[illegible]	[illegible]	[illegible]	[illegible]
同新	[illegible]	[illegible]	[illegible]	[illegible]

大株短期

銘柄		寄付	大引	高値	安値
東株	前/後	[illegible]	[illegible]	[illegible]	[illegible]
東新	前/後	[illegible]	[illegible]	[illegible]	[illegible]
大新	前/後	[illegible]	[illegible]	[illegible]	[illegible]
鐘紡	前/後	[illegible]	[illegible]	[illegible]	[illegible]
滿業	前/後	[illegible]	[illegible]	[illegible]	[illegible]
東新	前/後	[illegible]	[illegible]	[illegible]	[illegible]
日石	前/後	[illegible]	[illegible]	[illegible]	[illegible]
日魯	前/後	[illegible]	[illegible]	[illegible]	[illegible]
郵船	前/後	[illegible]	[illegible]	[illegible]	[illegible]
日產	前/後	[illegible]	[illegible]	[illegible]	[illegible]
鋼管	前/後	[illegible]	[illegible]	[illegible]	[illegible]
日窒	前/後	[illegible]	[illegible]	[illegible]	[illegible]

大株短期喰合

銘柄	賣	買	取組
滿業	[illegible]	[illegible]	[illegible]

東株短期

銘柄	前寄	前引	後寄	後引
東新	[illegible]	[illegible]	[illegible]	[illegible]
大新	[illegible]	[illegible]	[illegible]	[illegible]
鐘紡	[illegible]	[illegible]	[illegible]	[illegible]
三菱	[illegible]	[illegible]	[illegible]	[illegible]

東株短期喰合 / 東京現株

[illegible]

期米（九日）

朝取仁川

限月	當限	中限	先限
前場（一）～（十）	[illegible]	[illegible]	[illegible]
後場（一）～（二）	[illegible]	[illegible]	[illegible]

大阪期米 / 東京期米

[illegible]

商品（九日）

△大阪綿絲 前場・後場 寄引 [illegible]
△大阪綿花 [illegible]
△橫濱生絲 [illegible]
▲現物綿絲等 [illegible]
△大阪人絹 [illegible]

金融（九日）

鮮銀帳尻（八日）[illegible]
日銀帳尻（八日）[illegible]
東京コール [illegible]
正貨準備 [illegible]
鮮銀八日 [illegible]

外國爲替（九日）[illegible]

現物市況

氣勢昂らず

依然として吹値買り優勢の淸算市場の空氣を反映して現株界は引續き不振新並丸調子和株は底堅の弱硬な處が窺はれた

▲商新二七圓丁鐘新四八圓丁川造四七圓丁同優先株五四圓八
▲日本紡一〇一圓七同新三八圓四內外綿一〇二圓丁合新六五圓八
同興新六二圓八日華新四七圓丁東華新五〇圓三

金東 東亞證券 現物部 短期部
京城府本町二丁目
電話本局 6131 6132 6134 / 5161～5168

漢銀及東一 一分增配か

本年上期決算に於て商銀は遂に一分を増配し、漢銀の内容刷新、業績向上を株主配當の上に表現してきたが、下期には漢銀東一も一分增配してこれに追隨の許で目下本府關係の工作を進めてゐる、普銀の三分配が低率たる事は認むる所で大體當局も認可の方針である

朝鮮石油總會

朝鮮石油では來る二十八日午前十一時より朝鮮ビル會議室に於て定時總會を開催
一、本年下期決算及び利益金處分の件（八分配當據置）
一、新株拂込徵收に關する件
一、商法三百三十四條の報告の件

過般の渡航に關する報告總會も同時に行ふ事となつた、尙社長橋本圭三郎氏は北支旅行をかねて月末入城の豫定である

國債 賣物は下支へ

現債の不振明から鴫面は一應…

公社債	
利付五分利	103.90
	102.90
	102.90
	98.75
	97.95
	378.6
	368.0
	19[illegible]
	100.30
	98.60
	100.00
	99.70
	[illegible]

本日ノ動キ 午後二時調

大京證券會社

[illegible]

各地正米市況

[illegible]

京城綿布仲値

改良九船 金剛山 … [illegible]

一般商品市況

[illegible]

京日卸賣物價

[illegible]

米界六感

期米 無活氣に 揉合ふ

前場 今朝は阪地の變りなき商狀と朝來の雨に正米も氣配も淸沿を果したので仕手の氣迷ひと共に商張り活氣がなく當限四十三錢中三圓十八錢先三圓十四錢と寄付三圓以降も阪地の無付な商狀に人氣引立たず十二錢から十錢に叩落せ商保合を繰返し小頁り…

後場 寄付強調裡に前場並の人氣であつたに引寄付前場の三十八錢に比べて…三圓四錢と銭…

無狀態で長期は殆んど勢のため大寄物は四分、三分、二十錢、廿一年物が五錢方下押、米仲ガ分半は持合ず五分年は十錢方下支へ商狀を示した

玄米調整增量

正米は月前めの商値から約一割方…

正米買附見送

正米界は朝來の雨で産地も買附方を見送り商內は大體一服と云ふ形であるが然し玄白米共地揚の買物も鈍張りない際とて銀坊主の如きは三錢延の三十三圓六十錢でも買方は手を出す者がなく只數良の大粒種は滿洲から北支方面の酒米として賣物が入り込んでゐる關係上今月十五日渡の三十四圓一、二十錢

りこれは分見れないと見る向が多い

次第弱り商勢

…弱や正米の出廻りは殖えても産地の當業者は共販で高く賣入せるとて安くは賣應ずる者がない所で淸算相場もこの邊は下げ過ぎと見外ないが然し地揚の商人としては玄白米共內地からは皆買進んで來ないのと淸算相場に比較すると未だ正米の方が割高にある際とて買進む者がないして見ると農家の賣物は後から押しかけて來る際とて結局は安くとも地揚の云ひ値のみで賣り廻して來るより仕方ないのみか産地は何所も之れから農の賣物が殖えて來るので前…

源山本源作商店
京城府明治町

三和株式現物店
京城府明治町一丁目
電話本局② 代表 6101 6102 6103 6104 6105 3922

十一月九日 ▲引安 [illegible]

京城日報
朝刊
朝夕刊共十四頁

海軍航空隊の活躍に 敵機損害千四百突破
全土わが爆擊圏內
大本營海軍報道部公表

【東京電話】大本營海軍報道部公表‖（九日午後六時三十分）支那全土の制空權獲得を目標とする我が海軍航空隊は今次事變以來漢口廣東兩作戰に協同すると共に幾度か奥地敵航空根據地を空襲、敵空軍の殲滅に努め十月末日迄に別表の如く敵機損害一千四百機を突破するに至れり、この間我れ亦百十一機の貴き犠牲を拂ひたりと雖も今や支那全土を悉く我が爆擊圏內にをさむるの偉業を完成せり、又廣東、漢口兩作戰においても海軍航空隊の協同は我が南支派遣陸軍をして破天荒の急進擊を實施せしめ、又德安西方において我が陸軍と對峙する敵約四萬山腹を蔽ひ谷を埋むる空よりの殲滅戰を展開する等上陸作戰、溯江作戰、野戰、山岳戰に協力、偉大な威力を存分に發揮し敵を廣東、武漢の放棄に至らしめたる主要なる原因を作爲せり、既に敵空軍は漢口喪失後廣東の主要基地を襲ひ南昌を潰滅し前線航空基地衡陽亦我が連日の空爆に死相を呈し來れり、今や敵空軍には事變當初の連日連夜上海を空襲する如き積極的意思なく只管我が空襲を免れんとし梁山、成都、昆明など奥地のみを逃避しつゝ勢力保全に汲々たる狀況に墮落せり、しかれども敵空軍今なほ百數十機を保有し新空軍建設に進まんとしつゝあるを以て我が方亦完全に敵機殲滅を目標とし更に邁進せんとするものあり なほ彼我飛行機損害比較別表の如し

◇十月末日まで總計◇

擊墜	確實	六一〇
〃	不確實	八五
計		六九五
地上爆破	確實	六一九
〃	不確實	一〇一
計		七二〇
累計		一、四一五
我が損害		一一一

通城の一角占領
城內に敵遺棄屍滿つ

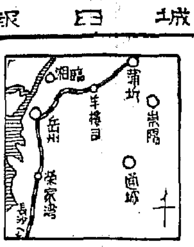

【桂口市九日同盟】岡崎部隊の先頭は九日午後二時通城々壁に喊聲と共に突入その一角を占領した、同部隊は引續き城內を掃蕩中であるが城內は敵の遺棄死體で充滿してゐる、通城は岳州、修水、武寧を連ねる敵の長沙防衞前衞陣地であるが今や我軍によつてその中央突破は完成された【桂口市北方山上にて九日同盟特派員發】陸水後方より南下中の岡崎部隊は九日正午通城東北四キロの梯下を占領直ちに陸水支流を渡河通城城壁に殺到した

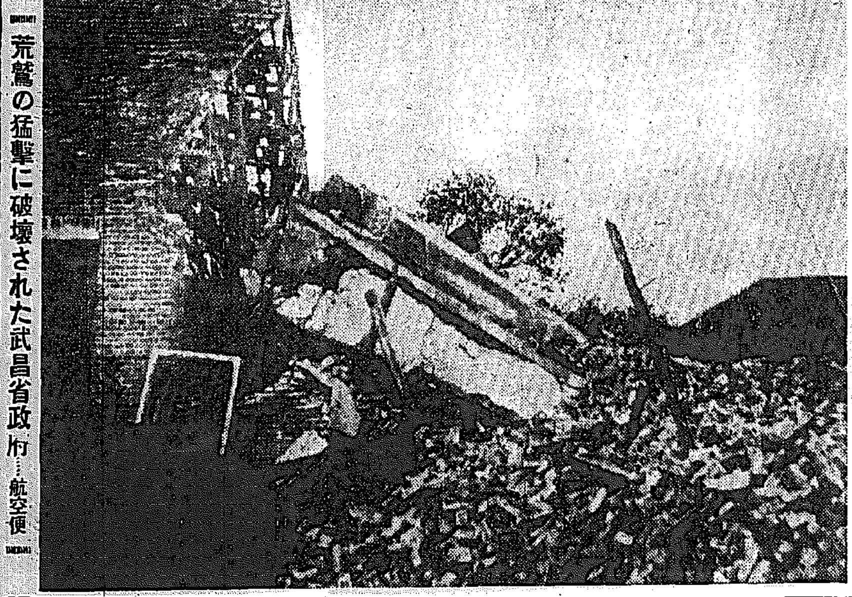
荒鷲の猛擊に破壞された武昌省政府…航空便

路口鋪に肉薄
【［illegible］九日同盟】長驅快走して［illegible］一帶の山地を進擊しつゝ［illegible］部隊は九日午前大勞中［illegible］を拔き早くも粤漢線上路口鋪（五里牌西南十二キロ）に肉薄しつゝあり

東山閣を占領
【大沙坪九日同盟】通城の一角を占領した岡崎部隊の主力は引續き通城東郊の山地による頑敵に對して攻擊の火蓋を切り九日午後三時通城の東方五百米の東山閣を占領引續き南進中

鐵柱港を占領
【大沙坪九日同盟】陸水河に沿つて南下を續ける宮崎部隊は九日午後四時街道上の要衝鐵柱港を占領し更にその西方山中を急進する長谷川部隊は九日午後五時十分通城西北五キロの双港橋を占領した、かくて我軍の通城方面の包圍網は刻々迫りつゝあり

羊樓峒市街を完全に占領
【石城灣九日同盟】粤漢線を挾んで疾風進擊の井上、飛軍兩部隊は、霜夜の月明を利して急進九日午前九時半粤漢線をあと僅か一里の羊樓峒市街を完全に占領した

岳陽に緊迫す
【上海九日同盟】陸海軍部午後四時發表‖
▲中支方面 一、既に螺山上流に進出せる揚子江海軍遡江部隊は湖岸の敵を征服し一路岳陽に緊迫しつゝあり、海軍陸戰隊の一部は八日午後三時四十分陸軍部隊と協力し新堤市內を掃蕩し敵殘兵を占領せり
二、天候回復の機を待望しつゝありし海軍航空隊は昨八日その主力をあげて湖南、江西、衡陽、成都及び重慶を空襲赫々たる戰果を收めたり、山ノ上少佐の率ゆる一隊は南昌西部正江を攻擊、敵戰鬪機十六機の迎擊裡に敢然として突入これと激烈なる空中戰を交へ地上にありし敵機四機を爆破したる外小破にも追擊し來れる敵機數機を擊墜せり、同戰鬪において我が方有馬機（搭乘者當局二等航空兵曹）及び谷機（搭乘者二等航空兵曹）は勇敢敵陣の末路に突入自爆せり、粤漢線衡陽攻擊部隊は棚町少佐これを指揮し衡陽飛行場を空襲地上にありし十二機を大破せる外飛行場附屬工場及び高角砲陣地を爆破せり敵砲火熾烈なりしも全機無事歸還せり、安延少佐の指揮する攻擊部隊は大擧して四川省省城成都飛行場を急襲果敢なる低空爆擊を敢行し地上の敵機八機を爆破したる外敵戰鬪機五機と交戰その二機を擊墜せり、又その一部は重慶飛行場を襲ひ地上の敵機二機を爆破せり、久少佐の率ゆる別動隊は成都西方飛行場に現れ敵戰鬪機九機と交戰、地上機及び大小建築物數棟を爆破せり、熾烈なる地上砲火を受けたるも全機無事歸還せり
▲南支方面 珠江海軍遡江部隊は江岸の敵を掃蕩し、その一部をもつて掃蕩の潜行を續行し戰果を擴張しつゝあり、海軍航空隊は天候の不良なる天候を衝し寶安、通平、英德及び潮源方面の敵陣攻擊により敵陣地、倉庫群に多大の損害を與へたり

成都初の爆擊
【○○基地八日同盟】八日我が海の荒鷲部隊は○○機編隊をもつて長驅四川の都成都に最初の空襲を敢行し飛行場その他軍事施設に猛烈なる爆擊を浴せ全機無事歸還した成都爆擊は今回が初めてであるがこれで敵地の大都市は一つ殘さず我が爆彈の洗禮を受けた譯で光輝ある我が海の荒鷲の上にここにまた記錄的偉業が加へられることとなつた

羊樓司を占領
我兩部隊感激の握手

武昌特電【九日發】粤漢線に沿つて一路南下しつゝある我軍は八日正午ごろ重疊たる山岳を突破し湖南省境の陸陣羊樓司を猛攻、天險を利して頑強に抵抗する敵を擊破し九日午前八時ついにこれを占領した、九日午前八時ごろ方面から西進した我軍が九日午前八時ごろ羊樓司東方三里の羊樓峒において感激の握手を交し、さらに南方に突入、引續き線路に沿ひ猛進中である、これよりさき專漢線の羊樓峒方面より南下した我軍と崇陽方面にむけ戰果を擴大した

衡陽を大空爆
一機の敵影すらなし

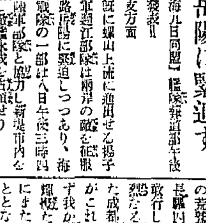

【南支○○九日同盟特派員發】南支海軍航空部隊は連日廣東軍の敗殘兵の前路を遮ぎる一方漢口戰線から敗退した蔣介石直系軍の集結地點を探しつゝ兵站を推して作戰しつゝあつたが、八日午前折柄の北東の季節風を衝し堂々行動をおこし專漢線衡陽の大空襲を敢行した 八日午前十時四十分海の荒鷲は見事な編隊をもつて堂々衡陽市街の上空を飛び二時間の長きに亘つて飛行場、兵營、鐵道などに對し縱橫無盡の猛爆を加へこれを完膚なきまでに粉碎し今後數日は到底使用不能ならしめた、當日の空襲は實に廣東陷落以來の最大の規模のものであり、特に俊敏○○機の編隊が敢然としてこれに參加したと云ふ事實は一エポックを確立したものである 敵はなほ猛烈な抵抗を試みたが空中には遂に一機の敵影すら見ず、地上の飛行場及附屬建物その他に思ふ存分の爆擊を加へ全機無事歸還した、これによつて敵空軍は既に南昌漢口鄭州の基地を捨て、今や衡陽なる最後の殘存飛行隊の根據と恃んでは成都、昆明、梁山等奥地に遁走したとの事實を完全に裏書してしまつた、敵空軍の最後の據點衡陽も亦空しく我が海の荒鷲の風翼下に歸した以下專漢線を中心とする南中支航空隊の直接連絡も今や全く時間の問題を殘すのみとなつた

敗殘兵掠奪
香港特電【九日發】當地の新聞紙では廣西軍二十萬が大擧廣東に向ひ海日本軍との間に激戰を交へてゐると報じてゐるが、右は敗報でいはゆる遊擊隊なるものゝ掠奪を目的とする敗殘兵の類で實際の數はさほど多くなくわが後方攪亂の程度のものらしい樣子である

莫希德處刑
【ニューヨーク八日同盟】AP澳門來電によれば澳門に避難してゐた廣東政府の要人の談話として廣東防衞の前線指揮に當つてゐた莫希德は敗戰の責を負ひ近く處刑されることゝなつた旨左の如く報じてゐる
廣東の前線防衞責任者たる莫希德は廣東陷落の責を問はれ近く死刑に處せられることゝならう、廣東政府は日本軍が進擊せぬものと確信してゐた、萬一攻擊して來るとしてもバイヤス灣からではなく珠江より進擊するものと信じてゐた、我々は餘りにイギリスを信頼し過ぎてゐた

詔書渙發記念日
時局再認識日
國民精神作興週間 第四日

植民地 返還を要求す
ヒ總統〔ナチス蜂起十五周年記念祭〕の演說

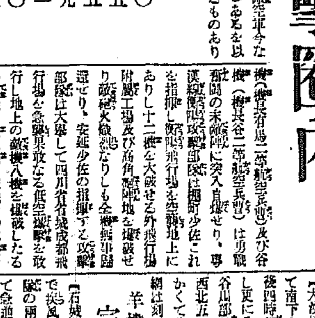

【ミュンヘン八日同盟】ヒトラー總統は八日夜ナチス蜂起十五周年記念祭に際し蜂起の地として由緒あるミュンヘンの褐色の家においてナチス國家幹部を前にして一場の演說を試みたが、總統は植民地回復要求を公表して衆目を驚かした、續いてイギリス國內における反チエンバレン派の反獨的態度を難詰、更にドイツはあくまで軍備擴充に邁進する旨の所信を披瀝し大要左の如く述べた

英佛兩國の首腦がドイツ國民との間に良き諒解に達せんとするならば、もとより我々はこれを歡迎する所である、我々は更に植民地問題について諒解に達せねばならぬ、ドイツは再びドイツ植民地の返還を要求する以外何物をも要求するものではない、これら植民地は由緒なき口實を設けてドイツの手から奪つたものである、更に余は國民の指導者としての責任からドイツに對する危險に對しては常に完全なる注意を拂つてゐるが外國の政治家の一部が無責任な戰爭を挑發してゐるとはこの危險の最大なるものと言はざるを得ない

最近のイギリス下院においては防空問題が討議された際、政府反對派の領袖は公然とそんな飛行機でベルリンまで飛べるかと質問を發した程である、我々は民主主義諸國家においては今日の反對派は明日政府を組織するに至る可能性ある事を知らなければならぬ、今や世界の一部に新たな正義の道を歩み出さんとする危險が現在現れてゐるとは欣快に堪へぬところだ、而も尙現在世界各國は軍備の強化に專念せる有樣である、勿論我々は外國の軍備の爲に徒らに恐怖を逃避するものではない、外國が國防強化に邁進してゐる時ドイツだけがこれに取り殘されることは斷じて容認されない

詔書捧讀式
本府の十五周年記念日

十一月十日は國民精神作興に關する詔書渙發十五周年記念日に當るので總督府では午前九時から本府正面玄關において國民精神作興に關する詔書捧讀式を嚴肅盛大に執行する 定刻十分前サイレンを合圖に一同正面玄關に集合、宮刻井坂文書課長の開式の辭に始まり、國旗掲揚、國歌合唱のゝち宮城遙拜あつて南總督の國民精神作興に關する詔書捧讀、事變一周年に賜はりたる勅語の捧讀あり次で南總督から時局に處すべき力強い訓示あつてのち國民の誓詞を齊唱〝海行かば〟を合唱の後南總督の先導で天皇陛下の萬歲を三唱して閉式する なほ當日はJODKのマイクを通して南總督の訓示を全鮮に中繼放送し、時局に處する國民の心構へを強調するはず

半島經濟警察制の中樞
京畿道經濟警察課愈よ活動開始

九日半島に經濟警察制度が實施されて京畿道警察部には半島唯一の經濟警察課が新たに設置された、過般本府の人事異動で同初代課長就任に決定した鄭神室山部雄氏を中心に同警察部では一切の準備を整備して待機の姿勢であつたが九日愈よ十日事務を開始するが同課今後の活動は事實上において半島經濟警察制度の中樞をなすものとして期待されてゐる

京畿道の異動
京畿道では經濟警察課の新設に伴つて廳內の人事異動を行ふことになり九日附で左の如く發令した
加藤謙男（警務）經濟警察課勤務▲鎌倉久男（保安）任警部、經濟警察課勤務▲鍛治三四史（楊州）經濟警察課勤務▲荒野竹次郎（保安）同▲津田登（本町）任警部補經濟警察課勤務▲岩永陸（仁川）外事警察課勤務▲木村登太（開城）衞生課勤務▲豊永稔（本町）保安課勤務▲西原重雄（鐘路）任警部補、保安課勤務▲河相陸（外事）任警部補、仁川警察署勤務▲後藤幸男（高等）任警部補、開城警察署勤務▲藤原友之助（平澤）警察署勤務▲村上一字（保安）任警部補、楊州警察署勤務▲千布良孝（東大門）任警部補、本町警察署勤務▲青木乘誠（本町）任警部補鐘路警察署勤務▲佐藤保（高等）任警部補、東大門警察署勤務▲小林達人（本町）任警部補、西大門警察署勤務▲岡田規吉（保安）任警部補、龍山警察署勤務▲柴山幸吉（本町）任警部補、仁川警察署勤務▲中川貫次（警務）任警部補、平澤警察署勤務▲吉野清孝（刑事）任警部補、刑事課勤務▲中川國雄（高等）任警部補、本町警察署勤務▲岡田忠雄（鐘路）警務課勤務▲東淳二（加平）鐘路警察署勤務▲小坂傳（水原）任警部、補加平警察署長▲近藤淳文（衞生）任警部補、水原警察署勤務▲今木榮六（開城）龍山警察署勤務▲野中正次（龍山）任警部補、開城警察署勤務▲西村鐘（利川）任警部補、安城警察署勤務▲石川清（警務）任警部、警務課勤務▲岡山善之助（警務）任警部補、警務課勤務▲內村保（警務）任警部補、警務課勤務▲金仁泳（龍山）西大門警察署勤務▲李聖寬（昌德宮）龍山警察署勤務▲許樊（西大門）昌德宮警察署勤務▲李仲秀（永登浦）利川警察署勤務▲朴寶煥（開城）永登浦警察署勤務▲崔商述（楊州）開城警察署勤務▲方任烟（安城）水原警察署勤務▲洪重植（驪川）任警部、安城警察署勤務▲井原（本町）任警部、楊州警察署勤務▲高野敬（龍仁）本町警察署勤務▲卞明植（本町）任警部補、龍仁警察署勤務▲金炳字（本町）刑事課勤務▲立石明倫（警務）（十月三十一日附）朝鮮總督府へ出向を命す

氣象事務打合會
九日から六府で開催

氣象觀測の完璧を期するため總督府では九日午前十時から本府第二會議室で京城測候所長 鑑田技師以下全鮮各測候所長出席、遞信局關係官並に土居朝鮮軍參謀、神原中央觀象台長佐、撰谷駿原測候所長列席の下に氣象事務打合會を開催した、先づ一同は朝鮮神宮を參拜ののち定刻會議室に集合、駿頭大野政務總監（高尾學務課長代讀）の訓示あつて指示事項の協議に入つた、本會議は第二日（十日）第三日（十一日）午前九時から仁川中學で第四日を仁川の本府觀測所で開催、十二日を以て終了する豫定である
◇諮問事項
【第一】國營移管後測候所に於て地方的に特に努力を要すると認むべき事項【第二】補助觀測機關（簡易觀測所、管內觀測所等）の機能を最も有效に發揮せしむる經營方法【第三】現行氣象通知電報符號中改正を要すると認むる點及之に關する意見
◇指示事項
【一】觀測業務の擴充強化に關する件【二】事務の刷新及連絡協調に關する件【三】觀測成績の發表に關する件【四】天氣豫報及暴風警報に關する件

中村軍司令官
羅津に向ふ
【羅南支局電話】北鮮巡視中の中村軍司令官は九日朝羅南通過羅津に向つた

選擧制度部會
十日總會開催
【東京電話】議會制度審議會選擧制度部會は十日午後二時より首相官邸に總會を開き、小委員會における答申原案を附議これを決定することになつた、小委員會における改正要項原案は現在の中選擧區制を維持して大選擧區制の採用、選擧運動期間の延長、選擧公營、制限比例代表制の採用選擧、年齡の低下、選擧費用の減少等に關しては何れも部會の決定を留保してゐる

股同北支民間代表
經濟懇談會に出席
【北京九日同盟】廿二日開催される日滿支經濟懇談會に出席のため臨時政府經設股同々長股同氏は北支民間經濟代表として東京に赴くことゝなつた

本府辭令（九日附）
（外務部）本府事務官兼外務事務官 高橋敏
（慶南內務部長）本府道事務官 大野謙一
任本府府尹（二等）京城府在勤を命す
任本府事務官（三等）勅任官を以て待遇せらる
總督官房外務部兼務財務局勤務を命す
（羅津）本府稅關長 小田島嘉吉
任本府專賣局事務官（三等）平壤地方專賣局長を命す
（咸興稅務部長）本府稅務監督官 乾明
任本府稅關長（五等）釜山稅關在勤を命す
（平南地方課長）本府道理事官 馬場政義
任本府稅務監督局事務官（五等）平壤稅務監督局經理部長を命す
（平壤經理部長）本府稅務監督局事務官（五等）本府稅務監督局經理部長を命す
（咸興稅務監督局稅務部長）本府稅務監督官 田中清次
（平壤地方部長）本府專賣局事務官 增田道義
任本府道事務官（三等）慶尙南道內務部長を命す
（平壤稅務部長）本府司稅官 池田廣男
任本府道理事官（七等）平安南道在勤を命す
依願免本官 本府府尹 佐伯顯

人
◇島村俊雄氏（府技師）京城櫻井町二丁目五九番地（電話本局一、七三三番）に移轉
◇山澤和三郎氏（慶南知事）九日朝入城半島ホテル
◇松本與三郎氏（日鐵第二補所長）八日夜入城朝鮮ホテル
◇禰保成吉博士（遞信省技師）八日夜入城半島ホテル
◇岩村長市氏（岩村炭礦社長）九日入城不知火
◇河口東一銀行專務 忠南禮山支店合德出張所開店のため十日出張、十二日歸任の筈

東西南北

日曜の混雜時など正面入口に頭を揃つてニコ〳〵と『入らつしやいませ』役までやつてのける三越の三輪支店長はしきりに店員の科學的能率增進法を研究してゐたが▲その研究發表の一つ二つ▲聞いところでは毎月十五日の愛國日に早朝全店員が揃つて鳥居遙拜からラヂオ體操、木劍體操等々▲新しいところでは夏中店員を半島上陸させて『歐陽早退』と命名『そら山に登つたり、山に登つたり』つづいて徹夜した店員に『よら料』の金一封▲この效目は銀座店員の早退缺勤皆無の好成績【寫眞＝三越京城支店長】

漢口戰線從軍記
モダン日本特派 大島敬司
これはありきたりの現地報告ではない。本誌の大島が遂に海によく最前線を突破して、才能を縱横、血潮と感激と共に激しき笑ひをも胸に傳へした謎數的大報告書である。加ふるにペン部隊十數氏の現地報知(今號)は他誌に見られぬ傑作である

海洋小說 平野小說
いのち・北村小松
漢口陷つるの日
海軍中佐 松島慶三
軍艦旗は堂々と銀翼つゝ漢口に入る。
瀕死の潑說者は現實に個々な滿員によつて事件を解決し奇しき「いのち」を綴る

十二月號
モダン日本
去年の大晦日は何をしてゐたか（名士回答）
コント
サイン擬態…阿木翁助
最初のサイン…齋藤豊吉
サイン代騷…川島順平
サイン代用品…水守三郎
姑嫂三態（俳と文）向井潤吉
僕の漫才交友錄 秋田實
爆笑！ 爆笑！
漫才の王者 秋田實が贈る ケタ・エンタツ・アチャコ以下々漫才の愛と涙を描く面白さ
鼎談室 七田千代子 田テイ子 富ウトイ
戰地通信 五十六勇士
特價四十錢
ユーモア讀物 代用品合戰 中村正常
軍艦旗に榮光あれ・水原儀二
探偵小說 深夜の客 大倉燁子
新進探偵小說作家大倉燁子氏が世に問ふ傑作 深夜の客は誰か？何を語つたか？
ショオ・ストオリイ 六人の美女 無醫の日記
私は本日で何を見たか
―ジーエシーハ・ワード―
水郷の秋を訪ねて
日暮里子・横田みさを・田村芙紗子

隨筆
學問と學者 田中茂穗
盲目の旅 日名子實三
歌舞伎の運命判斷 伊原青々園
今日のたべもの 堀內敬三
北滿の青年義勇隊 下村海南
野間清治氏を悼む 菊池寬
當代人物論
澤田廉三 各務鎌吉 秋山定輔 佐藤賢了 橋外男
★臨時物資調整局を裸にする 五十嵐修
ジョンクロとトーン 川津洋輔
今年の大學ラグビー・蹴球界 細見又郎
東京・中山競馬勝馬豫想 矢田高夫
・モダン非常時讀本・
宇垣外相辭任後の外交問題・新黨運動はどう發展するか・對支院とは何をする處か・官吏制度の改革はどうなるか・帝大改革問題はどうなるか・滿口陷落後の觀局
座談會 有名商店の店員がお店を語る
店の自慢話から物資統制後の新商法、自分の修業等、店の裏話を語つて興味津々。
東京市麴町區內幸町大阪ビル モダン日本社 振替東京五一六二

社説

詔書渙發十五周年
事變下國民の覺悟を念ふ

こゝに國民精神作興の詔書渙發第十五周年記念日を迎へた。國民精神作興の詔書は、申すまでもなく、大正十二年十一月十日、大震災直後の民心に、その嚮ふところを示させたまへるものと拜する。爾來十五春秋、こゝに日支事變下の秋、この日を迎へ、再び詔書を拜讀して、浮華放縱の無窮に感泣し、武漢の陥落に恐懼するとゝもに、現下の重大時局下、詔書の大精神は、愈々赫奕たるを痛感せずんばあらずである。

◇

大震災はまことに大なる變災であつた。殊にそれが帝都を中心に與へるものであつただけに、物的損失はもとより、國民の心理に與へたる試練は蓋し甚大なるものがあつた。浮華放縱の習、輕佻詭激の風、漸く滔々たらむとして、三千年培はれ來りたる質實剛健の國民精神は、誰來未だ日淺く未だ理解を了せざる凡百の外國思想のために、その光を蔽はれんとするかの觀があつた。かゝる危機において、國民精神作興の詔書は渙發された。すなはち『國家興隆ノ本ハ國民精神ノ剛健ニ在リ 之ヲ涵養シ之ヲ振作シテ 國本ヲ固クセサルヘカラス』と仰せられ、國民精神の將ふべき大本を垂示されたのである。しかしてこの大御心に恐懼感激、國民は起ち上つた。かくて、未曾有の大震災を克服して、禍を轉じて福となすに至つたのである。

◇

現下日本は、今や支那中原を制して、大陸建設の宏謨に、その長旅の一歩を進めた。時局が艱難重大なるにおいて、大震災の如き比ではない。しかもなほ、一は失ひたるものを復舊するに過ぎず、一は他國の本義に基き東亞に新秩序世界を建設せんとするのである。その時艱ひとしく重大といふも、その意義においては全く異る。國民精神作興の詔書に仰せられたる『國力ノ振興ハ中國民ノ精神ニ待ツ』との大文字の克く遵奉を要する、今日に如くものは斷じてない。

◇

曾て大震災の灰燼の中に起ち上つて、諸外國驚異の中に、艱難を乘り切り、文化を恢復したる經驗を有つ我國民に、與へられたる天業を成就し得ざる筈はない。是非十五年祇として、我等に明示したまへる國民精神作興大綱を、我等は今こそ、聖旨を奉戴、拳々服膺、更に一段の大決心を以て、相勉め相勵まねばならぬと思ふのである。

いまこそ内蒙に世紀の夜明け
颯爽たり！頼もしき德王

ようこそ德王一行！七百年來漢人政治の奴隷となつて迷信と病毒に蝕まれ、めまぐるしい世界の進展をよそに草原の包の中に惰眠を貪る蒙古族を鞭打つて新世界の黎明を告げ、これに呼應して立つた新興の意氣に燃える成吉思汗の子孫を率ゐて防共ラインの上にくつきり頭角を現はした草原の主德王が先進國日本を見學の途次朝鮮半島を視察のため朝鮮に立ち寄ることになつた

德王を待ちつゝ
訪れる若き蒙疆の英雄 ㊀

この新防共地帶に向つて蔣介石は内蒙王盟を中華民國の統制化に置かうと秋波を送り一方北方シベリアより南下して外蒙を手下に收めたロシアは盛んに魔手を伸ばす、世紀におくれたまゝ危險にさらされた祖國の社會民族を前にインテリ德王は慟哭した、しかし聰明な彼はすぐ救ひの光明を見付けた、それは大アジア建設工程に向つて邁進する日本であつた

中央政府が懷柔策として西藏の活佛班禪喇嘛を彼の王府西蘇尼特に送れば彼の衙役所の歳入歳出が僅か二萬圓にも拘らず一躍三十萬圓を投じて班禪に喇嘛宮を建造獻納して國民意識を西蘇尼特に集中することに利用し綏遠省主席傅作儀が兵三百、裝甲車八、迫擊砲四門を王府に向け『我軍は近く七萬の精鋭と三百の飛行機をもつて

ロ シアと聯合し日本を殲滅すべし蒙古族にしてこれに反對するものがあれば容赦なく武力を以て處罰すべし』と脅かせば『それほど支那が強ければ今まで何をぼやぼやして滿洲に出動しないか』と一笑に附し、この手あの手に乘せられなかつた彼は『我等の救主は現れた、我等の大祖成吉思汗の名を辱かしめない唯一の途は我等の救主日本と協力し大アジア建設に奮起するのみだ隣邦から起き上れ同胞よ』と喝破

『日本軍によつて張家口が占領されました』と告げても支那が強いとばかり思ひ込んでそれを信じない東ウズムチン王は一千二百キロを早馬を走らせて

張 家口に至り城壁に翻る日章旗を見て初めて『おゝそれは本當だつたか』と馬上で頷いた、龍煙鐵山が日本の中公司の手によつて蓋開きされいよ〳〵採掘工作に入つた途端それが門山のダイナマイトの爆炸を聽き、爆炸の音は戰場でのみ聞くものだと思つた城民が騷ぎだしたがそれだとわかつてやつと安心した西から赤の魔手が伸び南から蔣介石の魔手が陰險な秋波を送り東に新興滿洲の旗がはためくのも我關せずで、神秘なヴエールにとざゝれた蒙古の諸侯や民はこれほどに蒙昧で頑迷であつた、土肥原、多田兩特務機關長を無視し錫林果勒に兵を進めた中央軍が綏化目がけて怒濤の如く押し寄せ、丘陵の向ふに地獄の如き喊聲をあげるのを聞きながらも特務機關の實力をかたく信じて散亂した宗内に端坐し微動だにしなかつた德王は蒙古に光を與へるものは日本だと睹破し信念を持つただけでも頑漢な諸大名とは比較にもならぬ英才傑物であつた

北京の蒙藏院で新教育を受け家庭教師を入れて隨時に知識を吸收して支那語を操り英語を語り、ヒトラーを論じ、ムツソリーニを評するまでに世界の大勢に通じた彼は夙に祖國蒙古の獨立に燃えたの一點へ一意愛した

清 朝、紀政、民國、綏靖の政策は著しく發展を阻まれ社會は原始封建の域を脱してゐない、更に清朝の軟化政策のおかげで病毒と喇嘛教に蝕まれた種族は昔天下を征服したあの精悍な氣概に面影すら殘してゐない

大勢に看破する明晰な頭腦と成吉思汗の精悍な血液をわけ持つた蒙古聯盟自治政府主席德王こそ新興蒙古の指導者として、はらつとも新しく頼もしい人材の一人であらう

最 近蒙古旅行から歸つた城大社會學教室泉靖一氏が描く德王のプロフイルはかうだ

『不幸にして最近の德王に逢つてないが論げな能性を迎ると丈は高い方ではないが中肉の温厚な感じを與へる堂々たる風采だ、こんど初めて西蘇尼特旗の德王府を見たが室内の裝飾で贅澤なものはフエルト敷物のみでその他は我等の生活用品とあまり變る所がない、これを見ても彼の平民的進取的氣性が窺はれる、西蘇尼特旗のどの包を訪れても包の入口から向つて左の佛壇（ボロベン）の上には必ず左に成吉思汗、右に德王の寫眞が祭られてあつた、これほど彼の人格は民衆の心を捉へ彼等の指導者として崇拜の的になつてゐるのだ』【寫眞は德王】

南總督に隨行して
漢口陥落の快報
國境は感激の二重奏
大津特派員

大 自然と人力とが四つに組んだ鴨綠江水電工事の現場を視た南總督は、久保田專務以下各指導者を激勵し多田榮吉氏經營の湖州温泉に車を止めた、總督はそのまゝホテルに投宿せず二キロほど山奥にある道營補助パルプ工場を視察した、この工場は本年九月から操業を開始したが、建設工費は約二萬圓、一日四回作業で約千トンのパルプを作つてゐる、この工場では木材にも使用出來ない雜材を利用して作つてゐる

平 北奥地には大衆の忘れた資林が多いやうだから現在試驗的に製造し、明春邊りから鐘紡とタイアツプして再試驗の上、鐘紡を通じて賣り出す方針であり、この種ポータブル工場の利用は將來有望で、殊に國境線に近いパルプの需要が大量であるだけ各方面では平北道廳の新しい試みに多大の期待をかけてゐる、二十七日は總督の歡迎でゴッタ返してゐるところに漢口陥落で、支配人も女中さんも萬歳々々の連發、俄然奉祝氣分でホテル内を塗りつぶした夕食の月桂冠に微醺を帶びた

南 總督は近藤秘書官が差出した漢口陥落の公報を見るや、素晴しいのう、皇軍の威力は益々旺盛だ、戰はこれからだから御互に緊張せねばならぬ、しかし、なんと云つても目出度いとだことあの酒のはいつた顏は笑顏でいつぱいであつた、もしも陥落の公報が夕食前であつたら、總督は恐らく愛用の月桂冠を四、五本ひつくり返し、奉祝宴を張つたであらう

二 十八日午前八時拜謁に向け出發したが、ホテルの前には滿洲の官民代表やパルプ工場の職員約百五十名が國旗を持ち、南總督の發聲で武漢三鎭攻略の萬歳を三唱した、途中朔州や昌城を通過したが漢口陥落の奉祝旗、國旗が各戸に飜り、沿道に並んだ官民有力者や小學生の萬歳と唱和したが國境の人々は漢口陥落と總督の來道に感激二重奏と云つた形で、手に手に打ち振る國旗に氣合が籠れてゐた、

總 督の車は鴨綠江に沿ふて上流へ上流へと走り午前十時晨頭署の帝内私倉里驛在所に立ち寄つた、ここの直對岸の滿洲國寛甸縣小浦石河は、去る昭和十一年十二月百五十名の匪賊のため全部落が焼き打ちに遭つたが、鮮滿一如の大方針が生れてから鮮滿兩警察官の圓滿なる警戒連絡のため、治安を恢復し、今では明かな氣分である、右の樣な說明を南總督は鴨綠江河畔に立ちながら加藤巡查から聞いた

半 島警察官の努力で立派に復興した小浦石河の現狀を目擊し、同時に加藤巡査のハキ〳〵した報告態度に南總督の顏は我が意を得たりと云つた樣子であつた、さらに大吉驛在所に立ち寄り、小原、中西兩巡查及巡警林吉鎬三氏の殉職碑に參拜、國境治安の人柱となつた三勇士の冥福を心から禱つた、大吉驛在所は去る昭和十一年十二月二十五日午前三時、結氷の鴨綠江を越えて侵入した三十名の匪賊のため襲撃を受けた、この時小原、中西、林の三勇士は他の警官と協力、

敵 彈を浴びながらも國境を死守、殉職碑の下から靜かに總督を迎へたのであるが、地下に眠る勇士も手厚い總督の慰問に感激したことであらう、今では大吉も對岸白栗地も勇士の努力によつて毎日平和な生活を繰り返してゐる【寫眞は新義州邑で漢口陥落萬歳を叫ぶ南總督】

晉南肅清戰後半に於る
眞野部隊の戰鬪
熊谷部隊長手記（山西省韓陽鎭にて 近藤特派員發）（3）

山西の堅壘陥落
立派な覺悟、少年支那馬夫

其六 孟盟橋の戰鬪

八月 十六日朝から藤原部隊は山の方を勇ましく攻め立てゝ居る、午後からは田中部隊も台上から攻撃を始めた、此の附近の陣地は永濟縣の全人的、全物的の要素を擧げて約二ケ月間日に一萬人の人夫を使つて築き上げた延々四里に及ぶ山西マヂノ要塞地帶、東は中條山脈に、西は黃河に翼を託して居る、其の組織の工合、地勢の工合、全く支那人離れがして居て、獨逸臭が明かに目に映る、しかも之を守る者は蔣介石直系陝西第一旅、教導團の學兵、夫れに百七十七師、十七師、第三旅の敗殘兵等の連中、攻防

茲に がつちり四ツに組んで解けない、十六日午後之を解く唯一の鍵として熊谷部隊孟盟橋附近の突撃に驅つて來た、意氣込んで五十嵐、蒲生兩隊長に先づ將校斥候に出た、所が五十嵐將校斥候の如きは飾り過ぎかつたので水の汲み說きも歎まして戴つたら相手は敵兵だつたなあんてナンセンスみたいな話、敵に油斷あり、それツとばかりに孟盟橋側高地に五ノ井部隊をさしむけ砲兵の援護射撃の許に攻撃を始めたがマヂノ要塞受け立ち乍ら堪へさう

夕刻 遂にトーチカを陷し入れ夜に及んで陣地を掃蕩したが敵陣の奥行が知れない、一方藤原部隊方面には大部隊の敵夜襲か、銃砲聲殷々として夜中鳴響いて居る、後で知つたが敵一ケ聯隊を擧げての夜襲だつたて之が效果の意味も含ませ五ノ井部隊の陣地一角占領を同時に敵の壕

だが今一押しと大隊砲が放列を前に移さうとたん

敵の 命中『大島一等兵高成』山砲手が報告に駆け付けた、馬が倒れて居る側に馬夫の支那少年が下腿に破片創を受けて朱に染んで居る『大島西下高成』は正しく此の少年支那馬夫杜文官の事だ、この支那馬夫は恰度一年前易縣から部隊に雇はれてゐる、今では『大島、西下』に忠義を御盡しするんだと常にいつてゐたが、我勇士に見せても恥かしくない立派な覺悟、一同彼奴け偉い！……

孟盟橋に大突撃を以つて夜襲を驅けさせた、大戰果、今ぞと越えての突入は決して樂と擬へられなかつたが

之に 見事成功し挿號に五ノ井、大隊兩隊は中央突破し敵の陣地の深さは正しく三粁に及んだので我が多數押收しこの追擊砲で彈丸を敵の頭上に返してやつたのもこの時だ、藤原、田中兩部隊も明け方になつて反撃的の大攻勢に大打撃を與へた、斯くて山西マヂノ要塞は陥落した、攻守所をかへてやつて見たら五ケ師團來ても彈を返す樣な堅壘を眞野部隊の獨力を以つて行つた、其の盛氣支那人馬夫迄叫ぶ烏道大日本精神の要決して成功は

不思 議とは思うて居ない、が此處に一つ不思議なのは此の夜襲に依る中央突破に戰死が一名も無かつた事だ、何？之も烏道精神で解くか、善哉

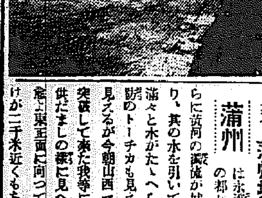

白刄を輝し突入
射擊占領すべて一瞬

其七 蒲州城の攻撃

蒲州 は永濟縣城その昔禹の都せし所と聞くからに黃河の濁流が城下を洗つて居り、其の水を引いて城には外壕に滿々と水がたゝへられて居る、側防のトーチカも見える、鐵條網も見えるが今朝山西マヂノ要塞線を突破して來た我等には如何にも子供だましの樣に見へたが午後四時兔に東正面に向つて見ると東側だけが二千米近くもある、西側へは田中部隊が行く、南側に側に依つて開放、藤原部隊が待ち伏せだ、西側黃河の濁流は今日は味方だ

宇宿 隊の一發毎に崩れ落ち徐に動く敵の下では工兵の水壕の跳越作業、鐵條網の破壞作業、大隊砲のトーチカの破壞射擊等型の如きオールスターキャスト活躍、之を防守する機關銃、小銃、手榴彈の爆音、大黃河をバツクにした大芝居は遂々展開せられた、午後五時卅分過ぎだ、五ノ井、大塚兩部隊は颯爽と蒲台

城壁 中腹までは下部から火焰を吐いて銃眼から小銃彈が飛來して來る、先頭に工兵の作つた破壞口に立つた者が、ソツと斃れる、次の者が代る、八分目以上何人丈餘りあつて足掛りがない、其處に手榴彈が來る、其を陣地で足掛を作ると日の丸がサッと翻る、一人二人と續いて百有餘の兵が突き入り、射殺、見る〳〵中に占領、東西南面隊々たる黃塵と共に大部隊、工兵の破壞、北側はと見れば既に突角に日章旗、之等はすべて一瞬の出來事だ

先陣 爭ひなんて野暮の骨頂、總てが一丸となつて居る處に此の戰鬪の大なる價値がある、一番乘りの名譽を今更ら搜すまでもない、唯此城壁の下に壯烈な戰死を遂げた田中軍曹は大阪市南區某の弟、大阪の兵隊さん、應召以來最期的に常に先頭に立つて一番に立派な奴だつた、勝見村でも評判で征したんだが今度田中部隊以來卒として返つて人間を作り上げて人生の最後を飾つたんと思はれた

城壁 から逃げ落ちた敵二十人位は付員として西側に發脚に配されて藤原部隊が例の西瓜陣で待ちかまへて行く、南の門から出た者も相當やられたらしい、眞野部隊の戰鬪城の面目は此處にも躍如たるものがあつた

掃蕩 は翌日迄續いた、西黃河の樣子、中に團旗がある、野砲第一旅兵一な……拾つたんぢやない、敵をして敢へ追卻の止むなきに至らしめたので奪取したんだよ……兎角大勝利に遊びは無い、戰場整除の際敵の戰死者は丁寧に手厚く土葬してやつた、明朝滿洲建設の手始めに又戰死者の靈の記念塔は城壁上に太く立てる事も決して忘れては居ない（寫眞—蒲州城壁から黃河を望む）

昭和の原田重吉
・吳王村攻略の殊勳今木上等兵

【韓陽鎭にて近藤特派員發】山西戰線に鬼部隊長の威名を馳せる眞野部隊長が吳王村攻略の際『こりや昭和の原田重吉だ』と思はず感嘆を發した戰功美談を一ツ——話の主は眞野部隊田中部隊の今木良一上等兵（大阪出身）である、田中部隊は八月十一日吳王村攻撃の火蓋を切つたが敵の防備は意外に堅く城壁は凡てトーチカ化し、城門の前にはレールを主で固めた堅固なトーチカと土嚢が山と積まれ、その前面には鐵條網が張られ城壁の左右兩側には深さ五、六十米にも達する地隙がさながら壕をなしてゐた、我軍はこの地隙を突破して一擧に城門を衝かんの態勢に出たが敵の防禦はまさか急襲されるとは思ひも寄らなかつた敵が取り忘れてゐた外部と連絡するレール一本しかなく、城門には殆ど寄りつく隙もない、高岡勢一（兵庫縣）江本保（大阪府）兩上等兵、籔田勢夫（和歌山市）内山榮、佐藤長市各一等兵の五名を決死隊として地隙を利用し鐵條網を渡らせることにした、この時早くも今木上等兵は地隙を突破一本のレールを渡つて城門に達せんとしてゐたがこの急襲に驚いた敵は遙かに手榴彈の雨を降らせ上等兵はそのまゝ鐵條網の中に顛落したと見えたが、意外に落ちたのは地隙の中である、そこで偶然五名の決死隊と遇ひ、城壁に登るべく五名を踏臺にして壕を渡り城壁下に達するや、大膽にもいきなり敵が城壁に穴をあけて射撃をとつてゐる銃口を足場に城壁にかけ上り、黃河河べりの裏に廻つて銃彈を浴せかけたのだ、この奇襲に『日本軍は遂に廻つた』と早合點して周章狼狽した敵は表城門を忘れて銃口を裏城門に集中、然も急襲に取り亂して一齊に崩れ立つた、我軍はよしと友軍は一擧に猛撃、黃河べりに追ひつめて敵を殲滅してしまつたのである、時に午後二時、今木上等兵の大膽な奇襲は功を奏して日章旗は吳王村城を埋め萬歳の聲は黃河を壓したのだ、眞野部隊長は語る

『今木上等兵は全く勇敢だ、平壤玄武門の原田重吉と匹敵して時に日本軍隊の龜鑑である、普通なら五、六十米の地隙に顛落した時氣絶でもする處だが、天佑にも負傷だにしなかつた奇蹟を利用して戰果を得た沈勇も賞すべきだ、全くこの兵ありて吳王村城は苦戰を免れ堂々たる勝利に歸したのである』

今木上等兵は今何處に在である

平壤栗の内地送り
鐵道三割引實施

朝鮮特産の『平壤栗』の内地進出に鐵道局では平壤栗の内地移出助長の建前から、今年もその出廻期間中の内地移出は約千噸と豫想され、これを以てすると三十噸貨車約十輛以上で、詳細は近く當局で發表されるが發送平壤、鐵道は釜山經由鐵道省各驛（自動車を除く）で三割引となつてをり、來年四月一杯に内地へ送られることとなつてゐる

夕刊後の市況

◇…大阪短期取引所氣配

大新	七七四三	不變
新東	一四一四一	三安
鐘紡	一五五四八	一不
滿棉	七二四二	一高

出た！これだ！ 戰時大衆娛樂版

錢形平次（ぜにがたへいじ）
捕物百話 全八巻
野村胡堂畢生の大作

刊行の言葉 中央公論社社長 嶋中雄作

この中のどの一篇をでも取つて讀んで見られよ。面白いこと無類である。こんな面白い話が百も盛られたことは、空前の歴史的事實である。そして何よりも嬉しい事は、どの一つでも讀んで顏を赧らめなければならないことのない一切の地上の醜惡から足を洗つてゐることである。娘も父親も共に聲を擧げて朗らかに笑ひ興じるであらう。塹壕に艦艇に慰めらるゝであらうことか。健全なる文學、戰時大衆娛樂版として提供する所以は一に茲に在る。

心魂を打ち込んだ 野村胡堂

「錢形平次捕物百話」に、私は文字通り八年の歳月と、彫心鏤骨の精神を賭けた。私は一時流行した犯罪小說の代りに、捕物の形式を假りて、人道小說を書かうとしたのである。「錢形平次」は僞善と不義を憎み、正義と純情を愛する心の表象であつた。私はこの主人公に、私自身の理想を託したと言つても宜い。平次の淡白で聰明で、ユーモラスで、誠實な性格を、私は八年越し愛し續け哺み續けて來たのである

私は自分の子供達に、錢形平次の一篇々々を讀ませて、その眞な心に映る興味と批判とを讀んだ。世の子弟を毒する小說を書く位なら、寧ろ筆を燒いて田園に還るだらう

面白い面白い苦茶苦茶に面白い

ただ面白いだけなら奬めはしない

これほど明るくて健康な讀み物がかつて日本にあつただらうか。趣味と實益を兼ねて、しかも大衆の讀書慾を十分に充たさうといふことは、もともと無理な註文なのである。況して、探偵小說となると、必ずつき物の惡漢者や精神異常者が出て來て陰慘な殺を殺げ、惡どい場面が無ければ格好がつかぬとされてゐる。だから一部の好事家には喜ばれても、明るく慰めになる國民的讀み物として一般化しないのである。

胸のすくやうな江戸ッ兒平次

錢形平次は、國の日本人として作者が擧てあげた理想の人物である、勇氣と俠氣と、純情と義理で固められた江戸ッ兒である。飽までも名利に淡白で、弱きを扶け強きを挫く氣節に一歩も讓らない。これはそつくりそのまゝ日本精神の權化であり、大和魂の表象である。わが民族の希望と理想を具現した國民的英雄の姿である。

待たれたものは遂に出た

百話ことごとくユーモラスである。陰慘邪惡や暗さが微塵もない。たゞ朗らかで輕快である。非常時局下、國民精神總動員の聲と共に、これほど健全な讀み物は又とない。面白くて爲めになつて、誰に遠慮もなく、みんなで一緒に樂しめる。永い間待ち望んで待たれた家庭の讀み物は遂に出た。國民の、民族の、家庭の書であり、日本精神を作興する唯一の國民讀物である。

大衆文藝の總決算、最高峰

理に障させれば情が立ち、情に溺れれば理が崩れる。面白は膨昂でなければならない、理知は健康であつてはならない。大衆文學は此の理念を突破して並に民衆にも知識階級にも受け容れられなかつた。此の壁を突破して夜明けのやうな光を發したのが、錢形平次である。平次、平次、……錢はいつでも大衆の中にゐる。しかもその鋭どい頭腦と、正確な推理眼は、あらゆる探偵小說の扉を披いて、知識人の知性に讚歎と悅惑を與へる。お爺さんお婆さんも讀む。お嬢さんにも兄さんにも喝采される。軍人もサラリーマンも、官吏も實業家も、男も女も。

誇るべし世界最初の長篇

こんな面白い小說を百も完成した例は世界始まつて以來ないのである。ルパンも、シャーロック・ホルムスも遠く此點にも及ばないのである。燦然たる傑作ばかりで此の大業を成し遂げた平次と作者に榮光あれ。日本民族の誇りと驚異を解はぬ者は、此の偉大な藝術文學を、誇るの文化的精華の表現として賞讚し推擧し鑑識するだらう。

人氣忽ち沸騰す

初版賣切れ 再版出來 内容見本進呈（賣物は全國書店に）

あッと言はせたいと思つて絶對秘密にしてゐたのを、眠狂の小僧さんが嗅ぎつけてまつて瞬く間に拡まつた。まだか、まだかと本が出來ない前から矢のやうな催促である。平次の人氣に今更の如くびつくりさせられてしまつた。

★は正にその通りで 殺ら見込んで刷り足しても間に合はない

れたと言へば世間も承ぐだらうが事實★である。仕方がないから來る御注文は從つて御取寄せ下さい。また品切れになる恐れがありますから御早く御注文願ひますが、また品切れにならないかも知れない

日本一健康明朗な人道小說

廣東攻略、武漢陥落、矢繼早の勝報に秋氣颯爽たり愈々長期建設の本舞臺だ。民族の血を淸め生活を健康にする事が第一である。時代は健全な讀み物を要求してゐるのだ

實物を御覽下さい 實物は全國書店に殘れなく陳本してあります。紙價暴騰の今日、これだけの内容で一圓とはウソのやうな話です。

非常時向きの大奉仕廉價版

挿畫界の鬼才、小林秀恒氏が各篇一枚合計百枚の目のさめるやうな挿繪を畫いて見れました。これだけでも何と云へぬ慰安となります。

申込金は要りません 全八巻 毎月一冊づゝ刊行します。豫約形式でありますが之は讀者の御便宜を圖つての事で一冊一圓。全部で八圓です。御近所の本屋でお求めになるか、一番便利で手數で、何の面倒もありません。

中央公論社發行 東京丸ビル五階 振替口座東京三四番

全鮮寫眞聯盟主催 第五回寫眞サロン

榮冠輝く推薦、特選

◇―十日から五日間三越ギャラリーで―◇

いよいよ待望の作品展觀

全鮮カメラ・ファンのオリムピックとして最高の權威をもつ全朝鮮寫眞聯盟主催のサロンも回を重ねること五回、本年度のサロン展覽會出品は實に八百卅二點に上り入選作品百七點に既報の如く決定發表されたが、これらの名作のうちから選ばれる榮譽の推薦二點、特選五點に、山澤三造、坪川美士、河野佐市、森川顯一の四審査員によつて慎重に選ばれた結果、左の如く決定、戰時下、藝術の秋に匂ふ珠玉として、十日から十四日まで五日間、京城三越ギャラリーにおいて展覽されることゝなつた

推薦

【第一席】〃銃後の赤誠〃 朝鮮寫眞會 中根秀 【京城並木町二三九】

【第二席】〃少女〃 木浦光畫研究會 内谷和靖 【[illegible]】

特選

◇第一席〃夕映〃 朝鮮寫眞會 加谷宏二 【京城大和町二ノ八】

◇第二席〃今日の喜び〃 京城寫友會 遊佐正美 【京城貞洞土木出張所】

◇第三席〃夏〃 京城寫眞研究會 永田一畝 【[illegible]】

◇第四席〃夕陽に輝く〃 新興寫眞研究會 モリノブ・オサム 【京城本町一丁目[illegible]】

◇第五席〃沖岬〃 京城寫眞研究會 清成隆朗 【京城黄金町[illegible]】

第五回朝鮮寫眞サロンが迎へられ更に加ふるに寫眞材料の超非常時にも拘らず八百三十點の多數應募を見たことはなんといつても大成功であつたと思ふ。勿論應募してはなかつたが、かゝる非常時日本の姿容を正しく把握して鋭い感覺による作品を望んでゐた。これが寫眞の藝術品作成の所以であり寫眞本來の使命でもあるからである。眞に迫力のもつ藝術品は寫眞機から來るものではなく、人間から來るものである。それにはよく自然に親しみ、生きたものを見つめた眼で、その眞を寫したものであつて、冷たいレンズが寫してくれたものではいけない。かゝる見地から、もつとも〃郷土色の濃厚に滲み出したものを期待してゐたが、折角さうした内容をもつものが、技巧が伴はず落ちたことを惜しむ

總括的にいへば粒が揃つてゐて審査に非常に悩まされた。殊に技巧の點について非常に進歩を見せ、自分のよい優秀作が多かつた。只こゝに注意を促したいことは、短焦點による小型カメラの缺陥と、フイルターの濫用により現實を取入れた風景物は寫して潤みを缺いた憾がある

選ばれた推薦一席中根氏作は非常時局に相應しい銃後の赤誠の表はれである。集合人物のめい〃によくさうした表情が現はれ、總體的によく纏つてゐて、仕上げも實に見事である。近來にない上乘の作といへよう。常にいふことであるが單なる器用で仕上げた作品に綺麗だといふだけで内容に深みがない。すぐ飽きが來る。幸に推薦特選、入選の作品はそれ〃〃狙ふところがしつかりしてゐてだんだんと押迫る魅力に引入れられるよい作である いづれ公開の際は十分に鑑賞していたゞき度い。

寫眞藝術も生活の延長

【審査總評】山澤三造

生活を離れた作品は死物である。藝術は我々生活の延長である。今や國を擧げて非常時克服に全力を注いでゐる。非常時局の表現に第一線にある皇軍の雄々しき勇姿、或はそれに直接關連したもののみの寫眞ではない。職業から工業朝鮮の建設へ、又は大陸經營の兵站基地たる重責の上からも朝鮮のもつ重大使命であることを認識せねばならぬ かゝる東亞の重大時局に直面し

推薦第一席〃銃後の赤誠〃朝鮮寫眞會 中根秀作

喜びを語る

赤誠ぶりにひかれて…… 中根秀氏談

はからずも推薦一席の光榮に浴したと感激あるのみです、せめて百名中に入選出來ればと期待してゐました、寫眞を始めてから足掛け四年、まる三年になりますが忙しい勤めなので、十分研究の暇がなく、月々の例會に一、二枚位出品してゐる程度です、あの寫眞は今年の夏、勤めが掛けて歸宅の途中街角で出會つた場景です、幸ひに持つてゐたカメラを逸早く用意しました、銃後の女性が千人針を作る、眞劍な表情振りにひきつけられ、慎重にシヤターを切りました、寫眞としてのテクニツクの點では相當難もありさうですがたゞあの時の氣分だけは十分寫し取めることが出來たと思つてゐます、之れも一重に朝鮮寫眞會の先輩諸兄の日頃熱心なる御指導の賜と感謝に耐へません【寫眞―中根秀氏】

銃後の少女の健康明朗さを 内谷和靖氏談

聖戰第二年の秋を迎へて、寫眞深い貴サロン御開催に際し、何か時局にふさわしい題材をと考へましたが種々制限を受け十分の表現も出來得ないと存じまして舊作を選つて應募しました。この「少女」はこの夏近所のお嬢様にお願ひして近くの高台で撮つたものです、別に作畫上の苦心はありませんが、たゞ銃後少女の健康明朗な氣分を盛りたいとバックと表情に相當苦心を拂ひました、仕上げて見て自信はありましたが推薦には全く意外でした、早速公用中の高井氏に通知しました、時局柄寫眞なども考へてはをりますがまた一方かゝる時局なればこそ健全な趣味が必要なのだと考へ直しすべてをつゝましく趣味としての埒を越えない程度にして行きたいと存じてをります

特選一席とは! 加谷宏二氏談

加谷氏は不在で夫人市子(いちこ)さんが代つて語る

あれは本年の十月上旬午後四時ごろ漢江の上流でカメラにをさめたものと主人が話してをりました、入選とは思つてをりませんでしたが、その寫眞が特選一席とは主人もさぞよろこぶことゝ思はれます【寫眞―加谷氏】

美しい雲に魅せられて 永田一畝氏談

初め美しい雲に魅せられ、旅を見付けて、觀察眼にとつて見たが、誤らなかつたのでその一部をカットしました、そして一本の竹の柱を生かし雲の黒と樹木の白を對照させ、その間を雲で連結させましたので、出來上つたものは最初の狙ひとは全然違つたものになりました私の使用したフイルムはライカ版でしたそれをカットしたのですから引き伸すのに一寸ばかり苦心しました【寫眞―永田一畝氏】

全然自信のない作品 モリノブオサム氏談

全然自信のない作品でした、昨年に比べてズツと感覺も技術も落ちますので全く入選だと諦めてゐました、雲が面白いと思つて撮つたのですが雲と日の丸との距離感がサツパリ出なかつたので不滿足してゐたところです【寫眞―モリノブ・オサム氏】

もう一段冴えがほしかつた 清成隆朗氏談

「漁師」と「夏の陽」は入選すると思つてゐました、自分でも齊齋さのある作品だとは思つてゐましたが、もう一段冴えが欲しかつたと感じます、寫眞をいぢりだしてから三年半になりますがこれからもウンと勉強します【寫眞―清成隆朗氏】

スポーツ

神宮奉贊大會優勝者一覽

十三日の自轉車競技を掉尾として、こゝに目出度く幕を閉ぢた『體力錬成の祭典』第十四回朝鮮神宮奉贊體育大會の各種目に於ける榮えある優勝團體、優勝者を列べて彼等の不朽の功績を讃へよう

【相撲】◇少年部―木浦商業◇中等部―理想農業◇同個人―金煥宰(理農)◇青年部―京城醫專◇一般部―京電◇同個人―吳龍甲(京電)

【柔道】◇道對抗―京畿道◇中等部―京商◇高專部―京醫

【劍道】◇道對抗―咸南◇專門部―警察◇中等部―京商

【弓道】◇一般部―樋原(咸南)◇道對抗―咸南◇女子中等―京城女實◇男子中等―群山中

【拳鬪】◇フライ級―孫槇基(東洋)◇バンタム級―金善基(青年)◇フェザー級―金明權(朝鮮)◇ライト級―朴敬善(普專)◇ウエルター級―李敬範(普專)◇ミドル級―張鍾興(東洋)

【滑空機】◇團體―京畿中等學生滑翔會◇個人―石垣(普專)

【水上競技】▲男子部◇百米―明神(鐵道)1分6秒2◇二百米―明神(鐵道)2分40秒2◇四百米―安藤(龍中)5分43秒8◇千五百米―安藤(龍中)22分18秒8◇五十米背泳―闘俊(城大)37秒◇百米平泳―李(殖銀)1分24秒2◇二百米平泳―金(釜山同好)3分6秒2◇二百米繼泳―鐵道(依岡、明神、吉村、三宮)2分0秒2◇八百米繼泳―鐵道(依岡、三宅、李、明神)10分40秒8◇高飛込―藤田(鐵道)45.48點▲少年部◇五十米―外林(釜山)1分3秒2◇百米―小林(釜山)1分18秒4◇二百米―塚本(鎭海)3分F◇四百米―藤田(釜山)6分8秒◇五十米背泳―渡邊(普陽)42秒4◇百米平泳―河野(龍中)1分33秒◇高跳―山本(同規)2230點◇二百米繼泳―櫻井(潮崎、源原、永田、村上)3分1秒8▲女子部◇水球―城大▲女子對校―京城女實

【重量擧】▲學生部◇51瓩級―李彩永(徽文)◇51瓩級―崔甲基(普專)◇57瓩級―李秀煥(徽文)◇60瓩級―金智培(徽新)◇67瓩半級―文學瑩(徽新)◇75瓩級―洪聖範(普專)◇82瓩半級―金明星▲一般部◇51瓩級―吳命山(特研)◇54瓩級―金鎭鎬(勇鎭)◇57瓩級―朴潤吾(府廳)◇60瓩級―南昌逸(京電)◇67瓩半級―姜琪滿(京電)◇75瓩級―金晟集(體研)◇82瓩半級―朴养山(體研)

【ラグビー】◇中等部―培材◇高專部―普專◇一般部―鐵道

【蹴球】◇中等部―普成◇專門部―普專◇一般部―全普專

【卓球】◇女子個人―金培(慶北)◇男子中等個人―金相燕(海州)◇男子一般個人―全成鎭(本府)◇國際式複式―金相舜、李在雨組(京城)◇國際式單式―崔根恒(培材)

【排球】男子中等部―龍中◇女子中等部―第二女◇高專部―淑明女專◇女子一般部―京城女師

【籠球】女子中等部―淑明女◇男子中等部―平壤三中◇高專―延專◇男子一般部―鐵道

【軟式庭球】男子中等個人―金成勇、崔在潤組(養正)◇男子中等對抗―平北◇女子中等個人―下川、井上組(平壤女)◇女子中等道對抗―京畿道◇男子高專―延專◇男子一般道對抗―黄海道◇男子一般個人―洪承杰、李俊植組(京城)◇男子O.B.個人―尾崎、淺野組(慶南)

【自轉車競技】◇五百米―李潤白(延專)42秒4◇千米―李潤白(延專)1分29秒4◇五千米―崔鐘和(京城)17分0秒8◇四千米追抜競技(一般對學生)―學生チーム(李潤白、洪淳白、徐永鶴)

【陸上競技】▲道對抗―京畿▲一般部◇百米―金鎬燁(高商)10秒9◇二百米―金鎬燁(高商)22秒6◇四百米―李聖蕃(養正)51秒6◇八百米―洪顯文(普專)2分1秒1◇千五百米―洪顯文(普專)4分13秒2◇五千米―邊俊根(鐵道)15分51秒8◇一萬米―柳長春(京城)32分46秒5◇マラソン―柳長春(京城)2時間44分8秒8◇中距離―李箕淳(延專)58秒6◇高障碍―李寶完(府廳)15秒9◇三千米障碍―金昇仁(京城)10分57秒F◇四百米繼走―養正(安定模、高主復、韓雲綏、蘇崇鎔)44秒9◇千六百米繼走―養正(安定模、高主復、韓雲綏、李雲錫)3分42秒5◇中等八百米繼走―養正(安定模、高主復、韓雲綏、李雲錫)1分34秒7◇走高跳―金源龍(京城)1米75◇圓盤投―朴賛圭(府廳)39米79◇棒高跳―秋田泰(鐵道)3米60◇槍投―李奎濃(京城)50米5◇三段跳―金源龍(普專)15米45◇走巾跳―金源龍(普專)7米22◇砲丸投―安永慶(培材)11米43◇鐵槌投―白永旭(普專)44米28◇十種競技―時田勲(鐵道)4863▲女子部◇六十米―梅本キヌ子(第二)8秒4◇百米―淵谷千惠子(第二)13秒5◇二百米―愛英淳(同德)29秒1◇四百米―稲垣姫(春川)1分10秒F◇二百米繼走―第一(津島、佐々木、辻、北川)◇八十米障碍―津島不二子(第一)14秒8◇槍投―山邊アキ子(京女師)30米51◇圓盤投―山邊アキ子(京女師)25米16◇高跳―内藤シヅ子(第二)1米15◇走巾跳―金聖仁(第二)4米78◇砲丸投―朴南玉(慶北)8米46◇五種競技―李明廼(海州)109

【硬式庭球】◇學生單式―大山博木紺(稜科)◇學生複式―大前、保博木組(稜科)◇一般單式―保田(鐵道)◇一般複式―城野、田中組(鐵道)

【軟式野球】◇道對抗―平南(平壤)

【硬式野球】◇中等部―善隣商◇一般部―全大邱

けふの運動

ラグビー 秋季一般リーグ遞信對本府、午後四時、本府球場◇全國高專大會豫選リーグ、高商對普專、午後四時半、龍山鐵道球場

籠球 第二回學生籠球聯盟秋季リーグ第四日、法專對世專、午後四時半、齊齋里城大豫科體育室

學生馬術大會 來る十三日

朝鮮學生馬術聯盟の第十回學生馬術大會は十三日(日)午前九時より龍山騎兵第廿八聯隊の營庭で行はれる この夏は騎銃をすぐつての選抜學生部隊を内地から迎へて熱戰し之が本大會と殿場に於いて得るところ多かつたが關東各校の選手は昨練に研究を重ねてこの度の學生大會を目指してゐるが時局柄期待されるとこが大きい

全日本拳闘大會 來る廿六日より

【東京電話】全日本アマチユア拳闘聯盟主催本年度アマチユア拳闘選手權大會は來る二十六、七兩日午後神宮相撲場で關東、關西、中部、中國、九州、北海道、朝鮮の各地代表選手フライ級からミドル級に至る各一名を選出せしめて名實共に具備した大會を擧行することとなつた、本選手權大會は今冬設征するフイリツピン代表選抜試合をも兼ねることに決定した

火野葦平著

麥と兵隊

父は泣く、母も泣く

「麥と兵隊」を讀んで
眞の日本人の血は湧き
たふとい涙はこぼれる
今や全日本の町も
村も「麥と兵隊」の
血と涙とに塗
りつぶされた

★急告!!
「土と兵隊」
十一月二十日發賣
(現地寫眞廿數葉入)

定價一圓
東京芝新橋七丁目
振替東京八四〇二
改造社

新貯蓄債券…本日より賣約
▼前回も前々回も直ぐ賣切れました!
京城南大門通一丁目(黄金町入口電停際)
日本勸業證券會社京城支店
來月抽籤、特別推奬、割引十四回―賣値十圓十錢

支那事變
貯蓄債券
一枚 十円ト五円
一等割増金 千円ト五百円
賣出 十二月五日ヨリ 二十日マデ
大藏省
日本勸業銀行

胃痛・胸やけ・ゲツプに
ノルモザン錠
制酸と鎭痛 胃酸過多の治療
開罐 2錠! 胃の憂鬱解消!

MARUZEN MARUZEN MARUZEN MARUZEN MARUZEN MARUZEN MARUZEN
純國產の新鋭機 マルセン計算機
計算事務の簡捷化は――
價格低率、性能優秀な本機の價格で實現される。操作は至つて簡單、立所に複雜な計算事務が解決。
14桁型 16桁型 18桁型 20桁型

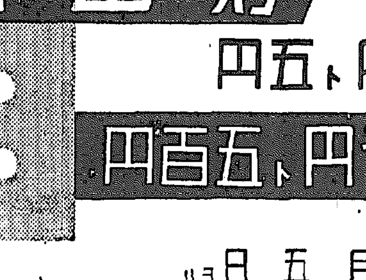

詳細目錄 進呈
丸善京城支店

喘息と鎭咳に
Ⓟ「エフェドリンナガヰ」
醫學博士 藥學博士 長井長義氏 發明創製
喘息、鎭咳劑として既存の諸劑に比して其く本劑は其の効果を齎すのみならず治療上極めて容易に投與の便利があり且持續的なる作用を有す、而して長期に亘る服用も何等の副作用なきためエフェドリン「ナガヰ」の弱は服用者のみが享受する利點なり
包裝 一〇錠入 二〇錠入 五〇錠入 一〇〇錠入 五〇〇錠入
類似品あり御求めの節は必すⓅ印とエフェドリン「ナガヰ」の文字に御注意の上御指定を乞ふ
製造 大日本製藥株式會社
發賣元 株式會社武田長兵衛商店
發賣元 株式會社小西新兵衛商店
(全國至る處の藥店にあり)

ぢにⓅアルコン
本劑の特長
馬肥へる秋を迎へて痔疾に悩み痩せ細る有様は他の眼からも氣の毒と云つてしまへばそれ迄ですが痔疾藥が無いではなく痔疾の治療に是非必要な鎭痛、止血、殺菌、消炎の諸作用を持つたアルコンと稱する良藥が今回弊社で特別な操作で製造發賣しられてゐなす坐藥の型も特長を持ち一般から好評を得てゐます。
包裝
製造發賣元 大日本製藥株式會社 本店大阪道修町 支店東京本町
(全國藥店にあり)

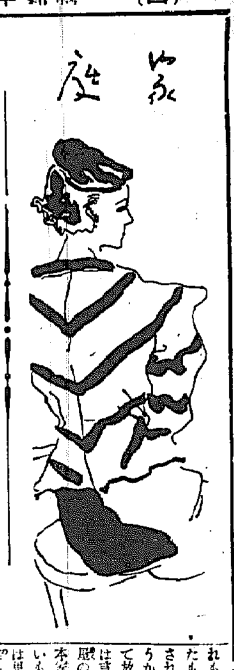

非常時住宅讀本
改良の餘地ある日本家屋の構造 (1)
京城府營繕課長 土屋積氏談

十月上旬都市問題會議の際、内地の住宅改良委員の朝鮮家屋視察がありましたが、その時の京城の家屋に對する批評はあまり芳しいものではありませんでした、特に朝鮮人側の住宅について温突は仲々の好評でしたが、其他の間取り、衛生方面ではこれ程惡い家屋は世界にもまれだとの酷評があつたことも注意すべきです

□□□

私共 建築方面のことを司つてゐる者は實に恐縮汗顏のいたりでした、しかしこれも永年の朝鮮風俗のしからしめたもので、さう短時日の中に改良されるものではありませんが、さうかといつて放つて置いては惡いものを惡いとして放つて置いてはいけないことは言ふまでもないでせう、朝鮮家屋の改良と共に、朝鮮に於ける日本家屋の改良もあはせて研究したいものだと思つてゐます、では私は思ひついた點、感じたことを次々に述べてみようと思ひます

□□□

先づ 住宅の一般的構造として地上部の構造から云ひますと窓や出入口には必ず庇を付けることが第一、これは雨を防ぎ夏の太陽の直射を防ぐ上から絶對に必要なものですが往々付けてない家屋があります、次に一階の押入口は濕氣止めとして風呂場に置くやうな簀の子（五・二寸角）の上に中貫を釘込しに打付けたものを置くといゝのです、それからまた床板は正六分板か一寸分厚で合決りとしたいもので、土臺はコンクリート又は煉瓦の上に直接乘せることはよくありません、石の上でなければ[illegible]いのです、それから縁側は檜、白檜、松、栂がよろしい

□□□

仕上 は拭漆かベンガラの油拭きにするとよろしい、構造に矢張り合決かいゝでせう、また壁は、眞壁の眞竹に女竹を用ひ小舞竹に眞竹の四つ割を用ひると丈夫です、桟への決りは二分以上を必要とします、一尺巾ぐらゐの荒冷砂を所で桟に打付けて塗込むとしつかりします、中塗以後は雨降に又は朝露では十一月以後に仕上げないこと、これはくれぐ\／も守るべき原則です

□□□

必ず かびの斑點が表に出て來ますから、仕ほないと剝落する恐れがありますがよく注意して下さい、最後に一つこれはメタルラス張りの上には必ずモルタルを塗りそれから漆喰を塗ることをわすれないやう

遺族援護の爲に
扶助料證書で
高利貸に釣られぬ御用心
相談は恩給金庫へ

事變の長期に渉ると共に、扶助料を受ける方も段々殖えてまいりますが、中にはこれの困難を深く感じつつも、いはゆる背に腹はかへられず、これを擔保としたりして一生苦しまねばならぬ羽目に陥る向がないとはいへません

◇ ◇

若し そんな羽目に陥つて、折角の扶助料があるにも拘らず遺兒の養育も出來ないと云ふ有樣では戰歿された方に對して實に申譯ないことであります、そこで政府でもこれ等不遇の遺族等を何とかして高利貸などの手から保護せねばならぬと云ふので遂に本年三月恩給金庫法を制定したのであります

◇ ◇

恩給金庫法は國家の施設として恩給金庫を設立し、政府と民間との共同出資によつて恩給受給權者に金融するのであります、恩給金庫は其の事務所を東京市に置き、支所を大阪市、名古屋市、廣島市、福岡市、仙台市等の大都市に置き、其の他主要都市に出張所を設け、又全國各地に多くの取次店を設けさせることになつて居ります

遺族 の方で若し不時の出來事等の爲に扶助料證書を擔保として金融を受けねばならぬやうな事態が起つたならば惡辣な高利貸などの喰物にならぬやうに、是非この恩給金庫を利用されることをお勧めいたします、何こゝでは單に金融するだけでなく何くれとなく良い相談相手となつて指導してくれますから相談されると便利で[illegible]

尚 助役讀書が[illegible]るまでの間に[illegible]いることが起つた場合に[illegible]財團法人大日本軍人援護[illegible]料年額の三分の一まで[illegible]無利子で立替融通[illegible]つて居りますから[illegible]ましたならば軍事援護相談所[illegible]方から扶助料證書を擔保にして金融を受けねばならぬやう事態が生じましたならば先づ其の方に相談されるが宜しいと思ひます

◇ ◇

わが家へ取入れたい 朝鮮家庭の生活 （七）
美と實用の調和 清楚な朝鮮服
三越京城支店長三輪邦太郎氏夫人 三輪和子さん談

こちら の冬も今年で三度目でございます、朝鮮のことも色々と勉強いたしたいと存じますが、三年にもなりますのに何も存じません、それにお交際もあまりございませんのでまるつきり朝鮮については無知だと申しませうか、これではいけないもつと朝鮮[illegible]方は勿論[illegible]に親しみたい、勉強したいと心掛けてゐます

▽

それ から朝鮮の自然、私何となく雄大であると思ひますけどこれは私だけの考へでせうか、内地からいらつしやる[illegible]なるんぢやございませんでせうか。見聞の狭い私けとりたてゝお話し申上げることはございませんけれど昌慶苑や昌德宮などに残つてゐますあの古代風の建築は實に優雅で莊重な感じが致しますし、自然との對照も調和がとれてゐて大[illegible]

▽

建物 と申せばどなたもおつしやることで今更らしく申上げるまでもないと思ひますけど朝鮮の温突など是非我が家に取入れたいものゝ一つです、温突は焚口が不便ですけれど改良すればいくらでも改良する餘地もございませうし宅にも六疊位の廣い温突がございますが、ストーヴですといやに頭だけあたゝまりますし、お炬燵ですと足だけといつた不便に比べ温突は全身があたゝかくなりまして殊にお年寄りやお子様のゐらつしやるお家ですと大變衛生的だと存じます

▽

それ から私朝鮮の方の[illegible]想ひと思ひます、あのやうな住居にすんでゐれば自然とみやびやかになつてまゐりませう

着物の衣裳のいゝところだけ取入れたいやうなあの着物の[illegible]に感心してゐます、單に美しいばかりでなく、美と實用が朝鮮服ほど一致してゐる服装はほかにはございますまい、和服の長いお袖、重く胸をしめつける帶、襟上げなどの無駄がなく優雅で上品、清楚そのものですね、世界中で一番理想的な服装だと聞かされたことがございますが

▽

實地 に見まして成程と思ひました、これなど、どしどし私どもの生活に取入れたいものと存じます、まだほかにいろ／\とございませうが今のところ私の感じましたことはこの二つでございます、これから朝鮮の皆様ともほんとにお友達になつていたゞきいろ／\のことを教へていたゞきたいと思つてゐます

婦人サロン
けふ此頃の身だしなみ
吉行あぐり

銃後 の婦人たちには、おしやれとしての嗜好は、全然必要ありませんが、毎日の洗顔や結髪などより効果的に合理化して、整然と清潔にしてゐたいものです ×――

洗顔 は軟水ならば、そのまゝで差支へありませんが[illegible]まで差支へありません[illegible]水も多少の脂肪は除去する作用がありますので、兩手指先、鼻の兩脇、顏など特に脂肪の多い部分を丁寧に洗ひます、洗顔後は乾いたタオルでおさへて水氣をとるのが皮膚の爲によろしい、へチマの水の残つたのがあれば小瓶に出し、グリセリンの少量を入れてお用ひになれば[illegible]な秋にふさはしい化粧水となります ×――

結髪 は櫛でとかす習慣をあらためて、ブラシでとかしますと、髪についたほこりや、地肌のフケなどもよく除去することが出來ます、始終ブラシを使用しますことは、これからは、汗などかきませんので、洗髪の度數を一回位は節約出來ませう

▽和信
◇全鮮完成一週年記念大賣出、半額以下の超特價提供（十一日から十三日まで…全店）
◇全鮮完成一週年記念映畫會（こんなの嫌ひ、時事ニュース、漫畫）（十一日から十三日まで…六階ホール）

濃厚になつた 最近の傾向
服飾美の中心 半襟の選び方

服飾美の中心は何んと言つても胸元なので、この半襟が最も重要でしてその色や柄の好み如何に依つてお顏が異く見えたり又お美しさも一層栄えるわけでありますから[illegible]らその御選擇に御苦心のある事と思ひます

最近は着物の色 調が非常に明るく濃厚になつて參りますので、自然その着物の色調にふさはしい御選擇が必要で又濃い地の色の無い人やオールなどの化粧をなさる方はクリームや、藤色などは御用ひになられる方がよろしく、襟に御手なおつくりなさいましたり、パーマネントなどをかけていらつしやる御婦人は、刺繍ありのやうな日本的なものは凡そ過調和になるから御注意をなさるべきでありませう

半襟も最近では 非常に華披な色彩のものが多く出て居りますが流行と申すほどの目立つた傾向はありませんし、又流行に捕はれるべきではなく、何時の場合でも、髪形、衣裳、お化粧などに調和するやうに御留意願へばよいかと考へられます

お値段は人絹もので四五十錢から、正絹の縫取り、鹿の子色紙繪など四圓前後――（京城三中井半ゑり賣場調）

臺所メモ
章魚の選び方 あてられぬ御用心

魚屋の店先に並んでゐるのを見ると、實に鮮かな色をしてゐるので、つい好きな人は釣り込まれますが、章魚は其の獨特の光澤が失はれてゐるたら駄目です、うつかりして中毒でもされはこれまた災難です。その豫防としては先づ最初によく鹽で揉むでヌル／\したりいやに粘つこい分泌物を取り除きます。次に[illegible]入れ、特に足[illegible]

紙上病院
尿が濁る

【問】 靜かに坐つてゐると同時に何となく週期的に氣持が惡く尿も濁つてゐます、然し少しも痛みません、原因もよくわかりません（心配生）

【答】 瀨戸病院長 神經性のものらしいです、尿の濁つてゐるのもよく調査しなければ判りませんが神經質の者はよくアルカリ性の尿をして濁る事あり此れは燐酸鹽類の沈澱にして病的の成分にあらず、尿がアルカリ性となれば溷濁にもなることです心配無用

バセドウ氏病

【問】 貴紙七月七日紙上病院一受讀者より問合せの「バセドウ氏病」に就て、同病にて苦みたる者京城府[illegible]別府市天神町野口病院にて手術しましたが頗る快癒いたしました同病院は有名な同病専門と云つても良い程でありまして同病に就ては日本の第一人者だとの事であります私の入院中は同患者のみにて六十名位も居りました（上田久子）

【答】 三浦博士 御説の通りバセドウ氏病の手術は簡單ではありませんが然しさうかと云つて非常に恐れる事もありません、別府の野口病院はバセドウ氏病専門として知られて居る樣ですが個人病院としては第一流である事は間違ひありません、然し各地の大學、醫專の樣な大病院ではやはり相當に取扱つて居り前者に劣らない好い成績を出して居る事を附言致します

調理台
あたゝまる 鶏そうめん

寒さと共に温かいものが喜ばれるやうになります、夜食や午後のおやつに輕くておいしい鶏そうめんなどいかがでせう

材料、鶏の脚二本、素麵一把、葱、生薑、醤油酒砂糖少々

拵へ方 鶏の脚を骨つきのまゝ買つて肉をはなしてブッ切りとし、鍋湯を加へて二時間位とろ火にかけておき汁だけ漉して、味をつけ、おしたじとする

素麵は茹でゝ冷水にさらして直ぐ水にあげ輕く酒をふつてすぐ漉して鶏つた骨は除き、肉だけ鍋に入れて葱と共に極く少量の汁で味をつけ丼に素麵を入れ、煮立つたおしたじを注いでその上に肉を三切れほどと葱を散らし、生薑の搾り汁をかけて食べます、藥味は胡椒がよい

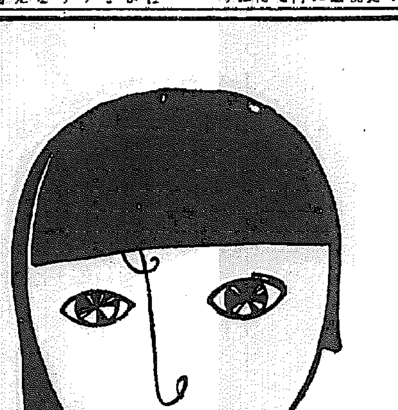
全質植物性
メヌマポマード
清朗！
曇りなき艶！
秋と メヌマが あなたの髪を 鮮かにする！
東京 大阪 井田京榮堂

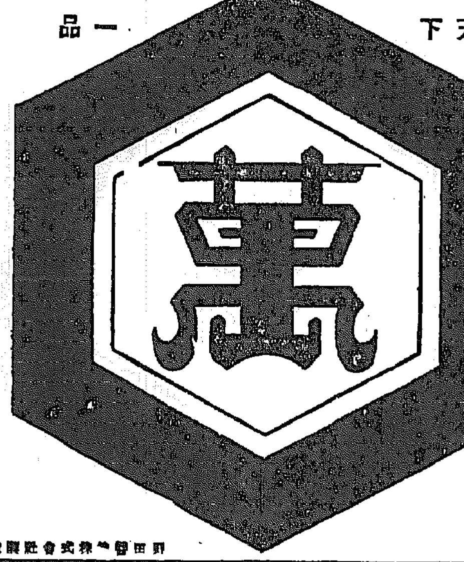
天下一品
味覚を通じて 皆様へ奉仕
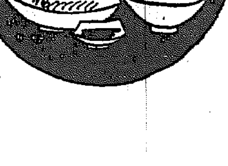
おいしく わかりがきゝ 徳用な
キッコーマン醤油
野田醤油株式會社發賣

生きた血色
きれいな赤を、頰につけると、かへつておかしい。血色をもとに作つたパピリオ頰紅 二色 各70錢

專門製作販賣 （カタログ贈呈）
神輿·御宮·太鼓
本店·京城 錺屋神佛具店
京城黄金町三丁目電車停 電話本局一七五五番

カスミ網
極上綿糸製 參間 參圓也
捕雀用 五間 五圓也
兎捕網 長十間 高六尺 三圓也
綿糸製
京城明治町一丁目（聖母病院前）
漁具卸商 秋岡商會
振替京城一二三九〇番 電話本局四三五六番（卸·小賣共 定價表進呈）

頭痛にはやつぱり ノーシンが一番だ

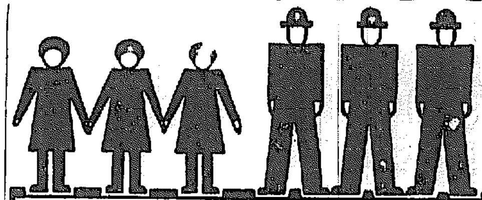
神經衰弱 強壯 小兒發育促進
腦力·體力强壯劑
フイチン
植物發芽―生命―の力を生ずる重要成分たる有機性燐化合物にして神經疾患を根元的に治療し、頭腦を明快とし且つ體內細胞の新陳代謝機能を高め體力氣力を旺盛とし體重を增加す。
神經衰弱·ヒステリー·腦溢症·精力衰退·身體虛弱·虛弱兒童·病後恢復期·神身の過勞等に最も適す、又結核患者の初期に與ふれば病勢の進行を抑制す。
「パチ」
補血强壯に 鐵フイチン
糖を加へ美味にせる 粒狀フイチン

大阪商船出帆
[illegible]

嶋谷汽船出帆
[illegible]
嶋谷汽船株式會社

京城府黄金町三丁目永樂町通り
内科 小兒科 レントゲン科
本田病院
院長 醫學博士 本田建義
入院隨意

創立 明治三十二年
京城府南大門通二丁目
株式會社 朝鮮商業銀行
頭取 朴榮喆
專務取締役 堀正一

施設完備
清麗特效の名泉
安易快適の樂園
温陽温泉
神井館

新龍山三角地（入院隨意）
西原産婦人科
電話龍山一〇三五番

京日中鮮版

城南中學校敷地 永登浦に決定 解氷を待ち明春着工

【永登浦】永登浦の南部新大方町新吉町の一帶は住宅地として理想地とされてゐるが、殊に京城工業學校の進出に伴ひ俄然人氣沸き更に擴大の工科が進出することの確まつてゐる折柄こんど京城支部長安倍中將を校長とする私立城南中學校が新大方町に五萬五千坪の敷地を買收し今月末起工すべく準備中明春解氷を待つて本格的に校舍の建築に着手し來年一杯に完成、十五年度の新學期から開校することとなつた、未だ具體的の設計は出來てゐないが約廿萬圓を投じて本格的の校舍を建設する筈である

生活改善講演

【永登浦】郡では國民精神作興週間第一日の七日午後二時から東小學校講堂で婦人生活改善講演會を開催、許河伯女史の『時局再認識と生活改善』と題する熱辯に滿場の聽衆は多大の感銘を受けた

“第三の危機” 嵐に立つ平北漁業

【新義州】平北産業第三の危機！『丸ナ米』、『鴨緑江』の危機が叫ばれたが次は漁業で正に平北産業第三のS・O・Sである、躍進途上の平北産業界に斯くS・O・Sの連發は業界の危機そのものと見るより寧ろ産業合理化と統制化への促進と飛躍前夜の産みの惱みとでも見るべく平北漁業組合聯合會は昨年來『平北人には平北魚を！』のモットーのもとに進んで來たが今尚諸種の都合で實現出來ずに漁撈期を經へた、奧地方面には釜山、咸南等の地から進出物凄く殊に對岸の治安工作の進捗とゝもにこの方面にも手を伸ばしてゐる爲完全に他道商人の蹂躙下にあり平北は徒らに拱手傍觀の態となつてゐる、咸南方面から進出する魚類は明太魚の如き非常に安價な魚類が多いため進出有利であるに引換へて平北産の魚類はグチ、タラの如き値段の比較的高いものであるため相當のハンデイキャップもあるがそれにしてもグチの如きは鮮滿人にとつては非常に珍重されて居り魚類に惠まれない奧地民の食膳に供するものとしては持つて來いであり他道産に對抗して行くべき平北としての良策は江界を本據として漁合會の直買機關を設置するか若しくは地場商人に委託の形式を採るか二つの方法が考究されてゐるもの、地場商人の要望は東邊道にまで進出するには相當の資本を必要とし今日の所適當の人も見當らぬので漁合會の直買となるらしく漁合會としては兩三年前計畫したこの奧地進出により最初の理想を明春解氷後からは是非實現したいと具體案を練つてゐる

荷主第一主義 國策陸運生る

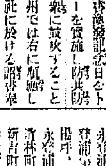

【平壤】國策のため組織されたガソリン節約の平南陸運株式會社は道內三十九名のトラック業者を一丸として統制し道當局の熱心な援助によつて六日午前零時を期していよいよ營業を開始するに至つた、同日午前七時松井社長以下全社員從業員は神社を頂に集り運輸報國の宣誓式を擧げた後同會社は全道に運輸自動車網を張り巡らして運輸の合理化を圖ると共に運賃は五年前に制定した低廉な賃金制を採用し荷主側の利益をはかる外倉庫も完備させて荷物取扱ひには細心の注意を拂ひ『荷主あつて運輸事業』の觀念を全從業員に徹底させ荷主とガソリン節約を本位に力強くエンヂンを轉がすことになつた。以下松井社長の話

從來のトラック運輸狀況を見ますに一路線に二人以上の業者があつてガソリンと車が重複し何等の組織的聯關もなく經營上の不備等で幾分のガソリンと車を消耗することがあつて早くから識者間には統制若しくは合同によつてこれを矯正しようとの聲が高くなり時恰かも非常時に直面しガソリン使用制限、車輛輸入制限等で經濟的節約上に業界に向ふ適當な統制が叫ばれ業者とされてこの際道當局の熱ある指導と業者側の理解により三十九名の業者が打て一丸となり去る七月以來道當局の慫慂に基いて設立に奔走した結果今日營業開始に逆至つたのはたゞ道當局の熱ある後援と社會各位の御後援の賜と嬉しく思ひます、創立委員長であつた私が强いて社長に推薦されたことは老境の私に餘りにも重荷で不適當だと幾度も固く辭退しましたが道當局と株主の切なる勸告で就任した以上は老軀を顧みず一意專心倒れるまで社長の重責を果すつもりです幸ひ多年運送事業に從事し豐富な經驗を有する重役諸氏とも平素の親友で私も心丈夫に思つてゐます、申すまでもなく自動車なほ車輛の使命を保つため會社專用修繕工場も目下工事を取り急いで居ります云々【寫眞＝松井社長】

けふ防共デー

永登浦では講演會

【永登浦】防共協會永登浦支會では十日の防共デーを期して一般民衆に防共思想を强調すべく同日は各官公署會社工場その他の關係地點には防共ポスターを大書した大宣傳を掲揚し映畫研究部には防共講話を映寫すると共に午後七時から文新小學校で全鮮思想部囑託委員槪忠一氏並に栗田保護司を招聘して防共防諜に關する講演會を開催することになつたなほ前記講師槪忠一氏は嘗つて半島思想戰線に活躍した闘士であつたゞけに同氏の今回の講演には期待をかけられてゐる

清州は防共大行進

【清州】朝鮮防共協會忠北聯合支部では十日の防共國防運動記念日をトして防共防諜デーを實施し防共防諜思想を一般民衆に鼓吹することとなつたが、清州では右に呼應し當日午前九時神社に於ける記念式終了直後消防組、防護團、青年團、基督教地方協會等各種團體が參加の上市內行進を擧行することゝなつた

掃除人夫の赤誠

【開城】これこそはんたうの赤誠……

今度は地元へ一萬圓寄附 朝鮮皮革再び美擧

【永登浦】朝鮮皮革株式會社では事變に抗日の根據地武漢三鎭陷落を……下し防諜器材費に十五萬圓、慰兵獻金に五萬圓、合計二十萬圓を軍愛國部に獻納したが、更に今回は地元の銃後陣强化の一助にもと郡永登浦邑內にある各公共團體並に教育機關に一萬圓を寄附することとなり、同社中川課長、山下常務は湯山府尹並に郡長とかねて協議の結果左の通り分配寄附を決定した

【各二千圓宛】永登浦小學校後援會、永登浦商工學校後援會【各五百圓宛】永登浦消防組、水防團、興隆街諸會、永登浦陸軍部、永登浦幼稚園、興和幼稚園、永登浦第一、第四國民青年團【各百圓宛】清林町西部町會、同北部町會、道林町東部、新吉町西部町會、新吉町東部、番大方町、永登浦中部青年團

……朝鮮府の特陸夫三十餘は東合して長い間かゝつて市內の殘紙屑から拾ひ集めた殘飯から屑を拾ひ集めこれを賣却した金がこのたび八十八錢となつたので國防獻金にと府尹の手許へ差出し府尹はじめ一同をいたく感激せしめた

一錢貯金で六百圓

【天川】郡では國民精神總動員……

還暦祝を廢して一千圓

【安城】西里居住の名望家金鎭英氏はこの程還暦を迎へたが時局柄饗應を廢して同祝を行はずその費用一千圓を八日左の通り國防獻金はじめそれぞれ公共團體へ寄附した【二百圓宛】國防獻金、私立安法小學校、私立安城學校、安城幼稚園、邑內公立小學校、金光公立小學校【なほこの外金光面五井里及び安谷里農村振興會へ籾三十石】

清敦航路の强化 敦賀商議の申入れによつて 清津商議も乘出す

【清津】國策による日本海航路强化策は日滿新幹線路（北鮮）の設立を見んとし、敦賀、新潟、舞鶴、伏木港は新潟、羅津、元山を主線に、清津、雄基を補助線とし、日本海を横斷する航路として取上げ敦賀、清津線は忘却された形となり、この航路は清津が拂はれてゐるが清津の敦賀では現狀に即した見地から敦賀、羅津線には重きをおかず、清津との提携を望み、かねて敦賀、清津線の擴充に意を拂ひ、兩港を中心とする中部各都市商工會議所と謀り當局方面を要望してゐたところ四隣の狀勢はこれが實現を焦眉の問題とされるに至つたので、清敦航路擴充强化の猛運動を展開することになり、協力を乞ふ旨清津商工會議所に申入れて來た、本問題に關しては清津としても從來から努力しつゝあつたところとて、この際態度を明らかにして敦賀商議と目的貫徹に邁進するとともに各關係方面と連絡をとり當局側の問題として敦賀港の施設改善、同港背後鐵道の改良、清津側として清津港の擴張、朝開線（南陽線）直通列車の復活、清津、敦賀航路の運航等の要項具體案をもつて實現に邁進することになり、成川は依然注視されるに至つた

水原警友會の防共團結成式

【水原】朝鮮防共協會水原支部では十日午後一時から水原神社で水原警友會の防共團結成式を行ひ引續き午後二時から小學校講堂で團員に對し古日與事無留警講師となり防共防諜に關する講話及び座談會を開催、團員及び一般の防共防諜に對する認識を深からしめるはずである

青年團合併

【永登浦】永登浦町第一、第四區の町會が合併することになつたのにつれ從來の第一、四區青年團も合併することとなり七日午後七時から……

人の動き

◇京紡の職工移住【清州】京城紡績株式會社永登浦工場では忠北道內で男工十名、女工百名を募集することゝなつたので目下選考で各郡に渉つて斡旋中である

◇農作業組合設立【槐山】郡內各面ではこの程面單位に……

車輪國債十七萬圓を賣盡す【釜山】去月廿五日から全鮮一齊に賣出された第六回支那事變國債は釜山分賣局管內慶南三道の割當て額十七萬圓は飛ぶやうな盛況振りに去る五日賣り切れたので當局長は管內の各局所長あて感謝狀を發した

▲伊藤吉三郎氏（大邱商議副會頭）九日上城
▲吉田由己氏（同理事）同上
▲肥塚正太氏（國民精神總動員朝鮮聯盟理事）七日仁川より雄川へ（八日全化へ）
▲小泉弘氏（內務局事務官）八日全州發赴任
▲片山一郎氏（財務局事務官）同上
▲溝口好太郎氏（平北高等課長）同上
▲橋口虎三氏（鐵山府會議員）東上中の處九日歸山
▲森藤脩介氏（全南警務課長）七日
▲大河內正敏子（理研會長）七日滿洲から京城へ
▲藤原誠雄氏（全羅陸軍務官）同上
▲塚本稔氏（海州憲兵隊長）八日上城
▲武藤哲氏（海州郡警部）九日上城
▲金福順女史（京城郡車體校長）十日滿洲へ
▲朴冕陽氏（中樞院參議）八日東上
▲加藤駐韓大使館參事官 十日羅南へ
▲北の農村視察
▲下飯坂本府米穀課長 十四日咸北へ
▲平塚內閣參事官 十七日咸北へ
▲岩崎清七氏（前清州朝鮮總督府代理）九日清州發赴任
▲井崇林氏（南鮮銀行支店支配人）
▲藤原明義氏（清州税務署間税課長）

金海種羊場落成 事業の擴充に力瘤

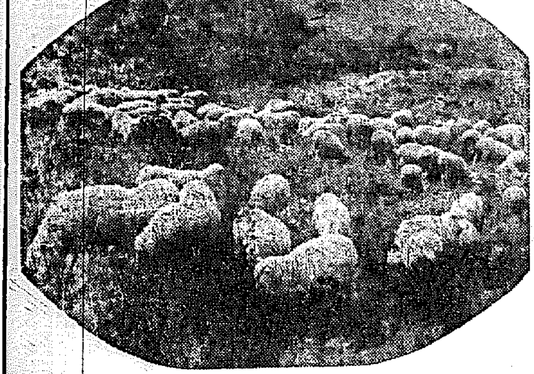

【金海】郡農會では非常時國策に順應し緬羊增殖に盡す爲去る本年度畜産費二萬一千四百九圓を計上して滿洲地方から原種羊三十二頭を購入、金海邑三芳里山三十一町を買ひ入れて六月約六千圓を投じ種羊舍並に倉庫、事務所、舍宅を新築したが設備も充實したので更に咸鏡北道陸城牧場から仔羊五十頭を購入し着々事業の擴充に乘出した、なほ去る五日午前十時種羊場新築並に新設落成式を擧行、道內から多數來賓列席して前途を祝つた【寫眞＝購入した緬羊】

貿易不振を知らず 釜山の琺瑯鐵器、豆電球など 急ピッチで海外市場へ進出

【釜山】貿易不振の嵐を衝いて海外に伸びる釜山の特産品……十月中の貿易狀況を見ると花形の琺瑯鐵器と電球が斷然異彩を放つて前途の有望性を見せ特に南洋、南アフリカ、印度、支那を得意とする琺瑯鐵器は二萬七千五百八十個八十一萬一千八百八圓、これを昨年の三十一萬七千圓に比較すれば二倍强の增加である、更に電球の海外進出は十月に入つて益々其の裝飾豆電球のロンドン、リバプール、晩香坡以外新嘉坡が南京、チ、ハル、牡丹江、奉天、安東、ハルビン滿洲國をはじめ上海にまで新市場を開拓し印度ボンベイ、バンクーバーから濠洲へと八萬八千三百七十四圓、一月以降累計五十二萬九千八百三十一圓に達し東亞と歐米の治安々定によつて今後益々輸出電球の獨り離い强味を數字的に示すべく期待されてゐる

永登浦商業會 改組陣容强化

【永登浦】永登浦商業會は從來商人間の一親睦機關に過ぎなかつたが飯塚利美氏賀泰鐘氏等有力商人はこの際陣容を擴充强化し銃後産業報國の實踐機關に積極的に乘り出すことになり八日午後九時から法徳溫泉ホテルで第一回總會を開催、事業並に會計報告、役員選舉の後總ての費用を節約し金六十圓を永登浦邑を通じ國防獻金することを申合せて午後八時散會した一般はこの愛國の熱情に燃えて生れた同會の前途を大いに期待してゐる、役員の顔觸れは左の通り

▲相談役官選道議會議員、京城府出張所長德山清一、南部町會總代大塚宗三郎▲會長賀泰鐘、副會長飯塚利美▲會計幹事（以下略）

籾共販所設置

【水原】郡農會では本府の方針に基き管下各郡共同販賣所並に共同受檢場を十ケ所以上設置し積極的に乘り出すことゝなつた

勤勞奉仕 週間第二日

【仁川】八日の國民精神作興週間第二日は『働かざる者は喰ふ可からず』の信念を堅持し勤勞愛好の實踐に努め各自家庭並に附近の清掃、道路の修理等を行ひ青年團員等は町內の清掃其の他適當なる勤勞奉仕をした、第三日の九日は各自の生活が果して刻下の時局に順應せるやなきかを反省し特に各家庭は現下の國策に副ふ『生活樣式』確立に努め家庭報國、町會、婦人會等聯合の『家庭生活刷新座談會』を開催した

◇

【春川】作興週間第一日の七日春川では午前七時官民多數參加江原神社大前で東方遙拜一分間默禱を捧げ九時からは江原神社に參拜し皇軍に感謝し且つ武運長久の祈願を行ひ、夜は十時廿五分電燈の點滅を合圖に五分間の反省し週間第一日を意義あらしめたが、各郡でも午前九時一齊に各神祠に參拜、皇軍の武運長久を祈願した なほ楊口郡では據て郡守以下官民總動員で神祠建設豫定地均工事に勤勞奉仕してゐるが、作興週間中には特に毎日午前午後の二回に奉仕してゐる

◇

【永同】面では國民精神作興週間中八日午前十時から公會堂に於て時局講演會を開催、講師は京畿高等女學校長高木千慶氏

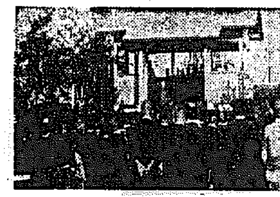

◇

【長湍】作興週間皇軍感謝日の七日午前九時から長湍神社で各官公署、各學校、各團體、一般市民多數參列の下に週間實施奉告並に皇軍慰靈祭を嚴肅に擧行、終つて出征軍人中戰歿陸美氏の家族を慰問し皇軍將士への感謝の意を表した【寫眞＝皇軍慰靈祭】

天津栗の輸入難から 平壤栗 稀有の高値 思惑買ひの活潑で出荷不振

【平壤】特産平壤栗の道營檢查出品數は去る九月廿六日開始され、十月末まで總數五千七百三俵二千八百五十一石餘となり、これが內譯は平壤栗五千三百三俵、朝鮮栗四百俵で不合格品百四十二俵を除き悉く大阪、東京、神戸、名古屋に仕向けられたが前年同期に比し三割餘の出荷減となつてゐる、これは內地市場の天津栗輸入難を補つて地元仲買人の思惑に乘り、出荷の出遲り懸もによるもので爲めに內地問屋筋の注文は獨り生産地元に結成されてゐる生販組合共販に集中し、五、六、三圓の高價でこれが約定を告げ平壤栗の前途に依賴し來つゝある狀態で、山林會の公賣は毎回人氣に浮き大幅の上昇振りを示すと共に、取扱量の指標となつてゐる、就中去る廿九日陸中面生販組合出荷成川栗の公賣は共販開始以來の新高値記錄を作り、これに追從して成川栗以外の銘柄もヂリ高の情勢にあるが一方天津栗の輸入については目下內地商人が必死の努力を傾注してゐるので何時實現するか知れぬ情勢から地元生産地の投機思惑的買惜しみは最も警戒の要ありと當局では之が指導に萬全を期してゐる

觀光客に贈る “平壤の情緒” 宣傳版五千部發行

【平壤】東京、新京、北京を結ぶ國際觀光ルートの樹立と共に一躍國際觀光都市として華々しい脚光を浴びて登場した平壤の豐富なる觀光資源を洽く內外に紹介すべく平壤觀光協會ではさきに柳京の話といふ趣味的に書いた小冊子を發刊し非常に好評を博したが今度は平壤情緒と題する宣傳誌を出すことになつた、“平壤情緒”はさきの柳京の話が觀光都市平壤が持つ廣範圍の觀光資源である牡丹臺、博物館樂浪古墳等を說明したのに對し專ら柳京情緒のイの部に屬する妓生を中心に約六十頁のもの五千部を作上げるもので其內容は名妓の紹介、觀光ニュース案內、平壤市內の交通路圖觀光に要する費用、妓女、妓生の花代、料理、柳京の歷史遊覽ハヌガールの解說、妓生の話、妓生の舞踊說明等案內妓生名簿等の觀光客にはなくてはならぬ小冊子である

無錢男 果して詐欺漢

【仁川】福井縣坂井郡三國町生れ京城本町三丁目九紅家旅館止宿中の眼鏡商と稱する鈴木德藏（三）は去月六日來仁、花房町二ノ九の吉屋に投宿したが無一物のため無錢飮食として仁川署で取調への結果龍山御手町遊廓金波樓の照葉、みどり、丸子等から金時計、指輪などを稼ぐやうな事をすると稱しては詐取しそのまゝ姿を晦まし他四十數件數千圓に上る貴金屬類詐欺を働いてゐたこと判明した

永同郡の棉花 出廻り旺盛

【永同】郡內の棉花出廻りは目下最盛期に入り管內各販賣所とも一回二萬斤乃至三萬斤以上の出廻りを見、去る四日現在三十萬斤以上に達し五萬八千圓の資金が農家を潤した、なほ係員は自家消費の節約運動並に豫定の百萬斤確保に向つて大童の活動中である

永登浦の水防練習

【永登浦】水防團では七日午前九時から飛行場附近を中心に水防……

出火警防隊 慶北達城郡で組織 來る十二日發會式

【大邱】達城郡では時局下警防第一線任務と森林資源增産の見地から管內でもつとも森林地帶である嘉昌面龍溪里、清洞一區の林野一萬町步所有の部落民青年百廿名を以つて山火警防隊を組織、來る十二日發會式を擧行することゝなつた

娶つた途端に賣飛ばす

【釜山】慶南昌原郡上北面弓亭里金益九は去月廿一日郷里で申順伊と結婚式をあげたが、その翌日釜山へ連れ出し百七十圓で南港通り一ノ二飲食店に酌婦として賣飛ばし釜山府內のカフエーを飲み歩いてゐるのを六日夜釜山署員に檢擧されたが婦女誘拐の嫌疑も濃く取調べ中である

木炭の値上り これが關の山

【咸興】この冬は木炭の値がグングン上りはせぬかとお臺所を心配させてゐるが、佐藤咸南林産課長に聽けば山林會指定商人の買つてゐる公定相場は一貫六十錢から一圓九十錢です、水害後の影響を受けて他地方から木炭を購入したりした關係上五錢乃至十錢上つたかに知れぬが大體一圓九十錢以上に昇騰することはないし、品不足を告げることもないから心配は無用と語つてゐる

シネマと演劇

愛館【仁川】十日から四日間（晝夜二回）▲伊太利國際映畫協會製作カルミネ・ガローネ監督シピオネ・バレニシキ・ザ、ミランダ、カミロ・ピラン主演▲日活映畫海軍省後援、菊池寛原作指揮『海の感謝』江川宇禮雄主演、伊藤一郎、見明凡太郎、風間恒美、星ひかる共演▲ロイド映畫『ロイドの天國と地獄』ハロルド・ロイド主演▲パ社、大朝、パテー世界ニュース

觀音【仁川】十日晝夜二回限り▲松竹大船映畫『マ、の緣談』三宅邦子、藤野秀夫主演▲松竹京都映畫『戀の鐵火女』伏見信子主演▲新興大泉映畫『愛の山河』高野由美、植村謙二郎主演（階下二十錢）

清州劇場【清州】九、十兩日間▲日活映畫『人は若者』小杉勇、杉狂児主演▲『女房にや理がある』杉狂児、星玲子主演▲『一木會路の聚笠』澤村國太郎主演

病は油斷から

無毒健康への光明

潜伏梅毒に伴ふ 冷えと便秘は 手當を怠ると恐しい病變を起す 心得て欲しい驅梅療法の知識

冷えと便秘―これは何んな疾病の場合にも伴ひ易く、亦危險なものであります。特に梅毒性の冷えや便秘は、常に油斷がならず、此のために腦中樞を犯す腦梅毒、梅毒性腦溢血等の原因ともなりますから、よくく注意が肝要です。

冷えと便秘―之等の病變は何んな病にも伴つて起りますが、殊に梅毒性の冷えとか便秘は、非常に危險なもので、これが昂じて恐るべき腦溢血や心臟麻痺等を起して、遂に死の轉機を取る様な場合があります。ですから身に梅毒ある人は、充分注意して冷えや便秘の症狀を排除することに努力すべきであります。

貧血症に警戒せよ

冷氣を加へ、氣候の變化と共に手足や腰部にしびれを伴ふ冷えびえした感じを覺えるのは、云ふまでもなく血液中に潜む病毒の仕業で、これを單なる貧血と見るのは誠に危險です。それに梅毒性貧血の病狀ある人は、多く局部に梅毒特有の蒼白な皮膚色を呈し、頭痛、眩暈、不眠症等があり、又動脈硬化、高血壓なども伴なふものであります。一般の人は、貧血症を病の陰にも入れず油斷する向きがありますが、然し此の一病症が原因となり、梅毒性の恐しい神經痛リウマチス等ともなり、梅毒性心臟病その他の內臟諸病にも罹り易くなります、而も貧血症に苦しむ頃は、病勢も相當に進行して、第三期潜伏期から第三期梅毒乃至腦脊髓梅毒に入る時でありますから、まづ驅梅內服藥を用ひ、充分體內の毒素を體外に排泄殺滅して右に述べた樣な諸症を掃滅することが大切であります。

便秘症が禍する諸病

次には梅毒性の便秘です。これまた一般人は餘りに注意しませんが便秘も第一期の痛腦と同様、凡ゆる病と關連し、これが原因となり恐るべき諸病を起します。特に梅毒から來る便秘は、頭腦を犯して所謂腦梅毒を起さしめる外、胃腸を害し、これまた頭痛、頭重、眩暈等、神經衰弱と同樣の不快極まる症狀に苦しまねばなりません。又婦人にある梅毒性早流産や不妊症の人にも、此の便秘が伴ひ易く全く、凡ゆる病に影の如く伴ふものでありますから、此の便秘を去り、體內の毒素を排泄する爲めには、日頃の驅梅療法を怠つてはなりません。勿論、胃腸の掃除も必要ですが、同時に、べルツ丸の如き、血液を淨化し、胃腸を强化し、全身的活力を附與する驅梅劑を服用することが、何よりですから、斯うした梅毒性便秘に惱む人は、一日も速くベルツ丸の服用を斷行することこそ、誠に賢明なる療法であると信じます。

次の病狀に

◇梅毒や淋毒に苦しむ人
◇しつ痛ひえ症に惱む人
◇血液にニゴリある人
◇脫毛や瘤腫れの人
◇皮膚病吹出物ある人
◇頭痛耳鳴眩暈ある人
◇遺傳梅毒腦病毒の人
◇動脈硬化や便秘の人
◇神經痛リウマチスの人
◇其他梅毒性疾患の人

效果を誇る ベルツ丸

ベルツ丸は、驅梅劑の內服藥で、處方にも服用至便、しかも副作用がありませんから、他の驅梅劑と併用するも心配がありません。

梅毒、淋毒、痳毒、橫ね、しつ痛、ひえ症、せきずる病、腺梅毒、遺傳梅毒、リウマチス、脫毛の皮膚病、ニキビ、動脈硬化便秘等、總て梅毒から來る諸病に對し誠に良き實効を顯らし既に十餘年來、醫學者間に好評を博し、遠く海外にまで愛用を高めて居ります。

本劑は、服用につれ血液や淋巴液の病毒を體外に排泄し、細胞や代謝機能を旺んにします。斯く全身的機能を調へる事により胃腸を丈夫に食慾を進め、體重を增し、頭腦を明快に活力を加へ、眞の新生健康に導かれるのです。ベルツ丸が十餘年來好評な所以も實に此の他ならぬ實効にある事を附言致します。

尙本劑は全國有名藥店で直賣されてゐますが、品切の節は直接發賣元鈴木日本製藥社へ御注文あれば發送いたします。

梅毒と體毒 便秘と皮膚病に ベルツ丸

（主效）梅毒、淋毒、痳毒、横ね、しつ痛、ひえ症、せきずる病、腺梅毒、遺傳梅毒、リウマチス、腺病の皮膚病、ニキビ、動脈硬化症、便秘症

（價）二十日分 三圓 一百六十日分（徳用）二十圓
三十五日分 五圓 二百六十日分（家庭用）三十圓
七十五日分 十圓 送料內地各十五錢

本舖 東京市日本橋區濱町三丁目 鈴木日本製藥社 社主 鈴木新二 振替東京百五番・電話茅場八十番・九十番

代理店 京城府―木村藥房・新井藥房 釜山府―大黑商會・吉田藥局

朝鮮信託

貸出業務案內
不動産擔保貸付
有價證券擔保貸付
年賦、定期償付貸付又は當座貸越にも御取扱致します
本店 京城府南大門通二
支店 平壤、大邱、群山、釜山、木浦、咸興
營業案內贈呈

鮮産首位優等清酒

仁川 朝日釀造株式會社

入院隨意 【暖房完備】
中島病院 內科 小兒科 院主 中島貞信
京城府明治町一丁目（本町明治屋横より入）電話本局三七八番

電話 買賣 簡受だし 一切に

美容 パーマネント 京城府光化門大通

京日案內

給仕 求む 京城府 三井物産株式會社京城支店 直接來社あれ

電話 賣買 簡受付けたし 京城府元町二ノ五九 電話龍山一九六一番

新築 下宿 旭町一丁目一〇〇番地 旭ケ丘相亭 電本局六九〇八

美容 パーマネント 大阪明眞美容院京城店

電話 賣買 何れにても可 直接交渉を乞ふ 光化門五四四〇 中村

貸室 京城府黄金町七ビルヂング協會

カメラ 京城本町四丁目四七 電本一五六四番

卸小賣 京城本町三丁目 ミヤコ婦人服裝店

ミヤコ婦人服

皮膚泌尿 性病科 渡邊 醫學博士 晋 電本894

コムラ病院

花柳病専門 恒松醫院 電光四〇〇二番

女子 本町二丁目 明治製菓賣店

急募

電話

特別案內

女子事務員採用 京城府黄金町十四 丸紅商店京城出張所

自動車修繕工募集 日産自動車京城

ホテルメード募集 中島ホテル 庶務係

內勤採用 日華生命朝鮮支部

帝大生求職 家庭教師其他 申込所

醫員招聘 明治生命京城支店

外務社員採用 明治生命京城支店

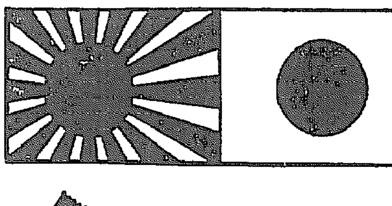

戰捷

日本少年航空展

後援

文部省 陸軍航空本部 海軍航空本部

航空局 帝國飛行協會 京城日報社

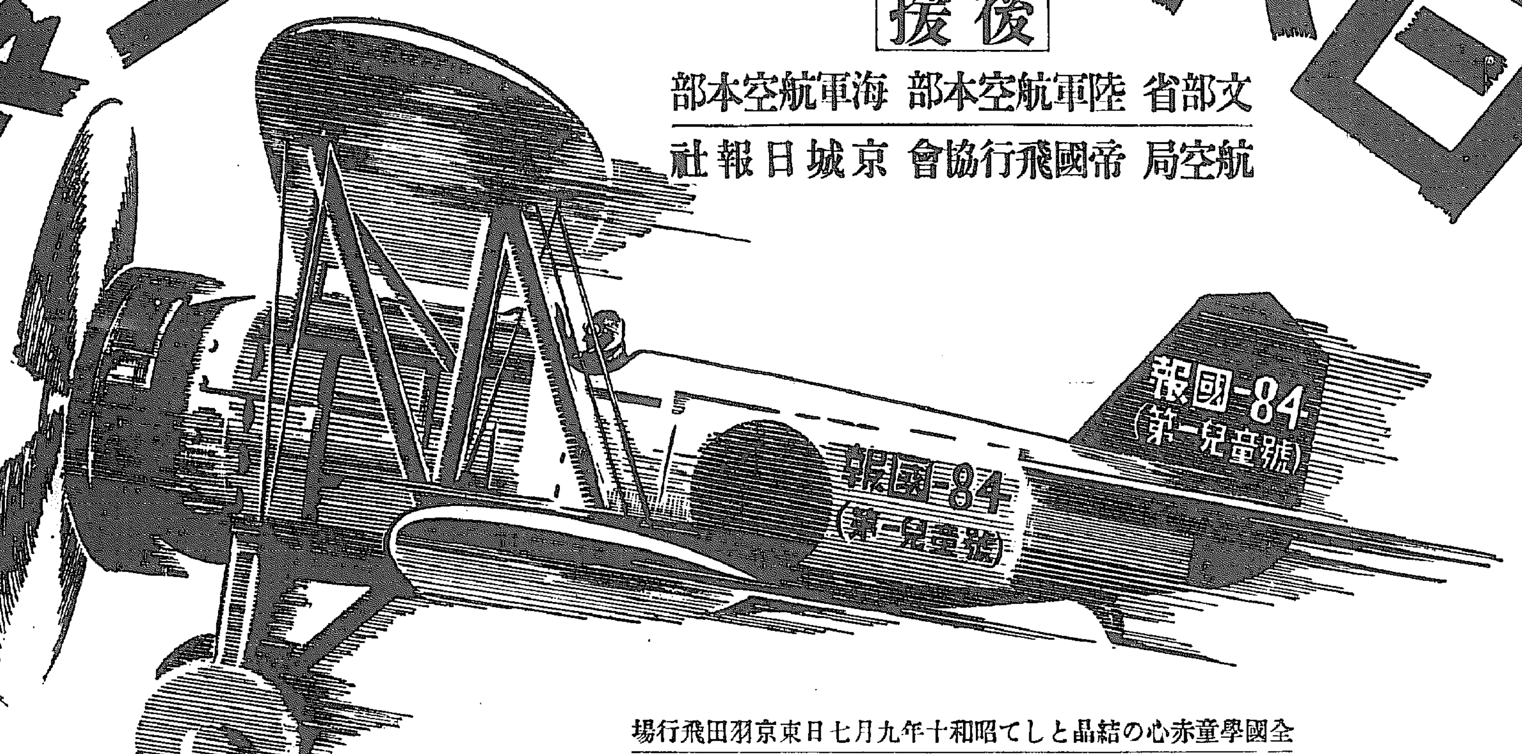

護れ大空 輝く日本

全國學童赤心の結晶として昭和十年九月七日東京羽田飛行場に於て獻納せられたる海軍報國機第一兒童號の颯爽たる雄姿

見よ!我が無敵空軍の偉容・航空界の躍進!

會期 十一月十日より同廿日迄

會場 (京城府本町) 株式會社 三中井

第一會場 五階ホール

第二會場 六階ギャラリー

☆此出陣!此内容!

◇陸海軍少年航空兵の猛訓練 (今事變に於て勇壯無比の活躍をなせる陸海軍少年航空兵は平常どんな訓練を受けてゐるか、ヂオラマ六場面)

◇世界航空歷史の寫眞 (世界航空機の今昔一目瞭然)

◇世界列強の空軍比較

◇各種高等飛行ヂオラマ (四場面) (宙返り、反轉、急降下、横轉等の空中戰をヂオラマ並に圖解によつて示す)

◇空軍豫備員養成のグライダー 最近進歩めざましきグライダーの訓練(圖解と寫眞)

◇樂しき大空の旅 (本邦航空路の圖解、各線に亘る名所の空中寫眞)

◇支那事變關係ヂオラマ (六場面)

◇大日本飛行少年團の活動 (全國青少年に航空思想を普及する本團の活動を紙芝居並にパノラマで說明)

▲報國兒童號の獻納式

▲ライオン齒磨チユーブ、煙草銀紙、制空鉛筆による獻金運動

▲グライダー部の飛行訓練狀況

▲飛行部の地上整備訓練狀況

◇全國重要都市小學兒童の作になる航空自由畫

◇銃後のコドモ讀本 (開閉自在の立體繪本、銃後の少年少女が見て面白く爲になるもの)

◇少年航空兵の志願 (銃後の少年が空への憧憬より少年航空兵を志願する迄を現はした紙芝居)

◇航空界の歷史 (特筆すべき航空界の偉業一目瞭然)

◇世界各國の軍備、爆彈の偉力、飛行機の密集隊形 (都市防空線、東洋航空路等の航空知識が手にとるやうにわかる)

◇海軍省御貸下の寫眞護展 (渡洋爆擊出發より歸還迄の海の荒鷲勇士の貴重なる寫眞)

◇其他航空に關する參考品種々出品す。

◇協賛賣店としてライオン齒磨の賣店あり。

主催 大日本飛行少年團 ライオン齒磨本舖

長期建設は健康から!

ライオン齒磨

237

軍國翁を生きた教材に

遙々と忠南から 二百の學童入城

けふ杉本商店主と對面

六日附の本紙朝刊に掲載の愛國店主と敬仰店員の家族が涙ぐましい軍國佳話の主人公京城府壽町三ノ二七六號杉本音太郎翁（六）の至情に、大友榮之助一等兵、吉和市上等兵と共に杉本商店から應召した原田弘一等兵の夫人文子さん（二）が店主の報恩の世話にすつかり滿足、感激の心から軍事扶助も辭退して麗しい奉仕を續けてゐるといふ本紙の記事に深く心を動かされた一小學校長が、本紙の記事を全校の兒童への訓話の材料として再讀三讀したといふことを杉本翁に宛てて綴ると認めて感激の一書を寄せ、しかもけふ十日は二百餘名の兒童を引率して來城、杉本翁に面會して學校店主の口から直接に子供達に何かひと言話して貰はうといふ手紙を杉本翁に寄せ、けふ劇的な感激の會見が行はれるはずで、また美談を生んだ【寫眞は軍國店主杉本翁】

九日杉本翁の手へ届けられた忠南論山大和公立小學校長高森義充氏からの書信に杉本翁の氣持をすつかり感激の嵐で包んで了ふに充分だつた、高森校長は本紙の記事に深く打たれ軍國の秋に咲いた美談を兒童への教材に生きた訓話を同校千百餘名の兒童に與へようと早速七日の訓話にこの杉本翁のことを語つてきかせた處、恰度十日に秋の修學旅行で京城に來ることになつてゐた五、六年兒童二百餘名は口を揃へて「是非立派なお爺さんに會はせて下さい」と熱心な申出で、喜んだ高森校長は早速一書を杉本翁に寄せて朝鮮神宮參拜の後杉本翁を訪ねる旨書き送つて來

たものである、けふ十日、杉本翁は二百名の可愛い兒童達にお菓子か記念のお土産を配つて一席の訓話をすることゝなつてゐるが、心から倫しさうに「早く會ひたいもんぢやね」と待ち焦れてゐる、高森校長が寄せて來た手紙の全文は次の通りである

謹啓仕候、陛下の御稜威に依る聖戰に際し皇軍の御奮鬪は驚異的、擧國一致國民精神總動員の時局に當り貴殿の御奉公の美擧を拜見し小生等一同其の高潔なる御精神に感激仕り候、本日早速本校一千餘名の兒童に訓話仕り氣持を新に致し候、就而一面識も無之甚だ失禮とは存じ候へ共感激の餘り御膝下に一書を呈し申候、名譽ある三人の應召者及び留守御家族は申すまでもなく銃後國民も一入心強く存じ候、十一月九日兒童二百餘名引率の上朝鮮神宮參拜をなし市内見學に京城へ遠足可仕候、就而は親しく拜眉の榮に浴し格別の御思召を以て御高話賜はり度、此段謹んで御承諾賜度伏して御願申上候、尚御指示仰ぎ度く所存に御座候、頓首再拜敬具

十一月七日
忠南論山大和公立小學校長　高森義充
杉本音太郎殿　侍史
【寫眞は高森校長の手紙】

小野滿浦署長等に功勞章

十一月十日の國民精神作興に關する詔書渙發記念日に際し、南總督は思想淨化工作に全生命をさゝげた滿浦署長小野秀雄警視に勞旨越の御趣旨を體し御意を以て最高の名譽である功勞記章を贈り永くその功績を讃へることになつた、光榮の滿浦署長小野秀雄氏は去る昭和十一年から同十三年まで咸南明川、吉州の兩署長を奉職、この間赤色部落といはれる管内の治安狀況に對し相當部落と協力し、謂ゆる苦難と鬪ひながら思想淨化運動を起し、これによつて、同地方民は小野署長の誠情と努力に感動し、永い間の惡思想を投げ捨て、鳥岡臣民に立ち返り、今では立派な銃後國民として平和な生活を送つてゐる

先づ一分間默禱

けふ時局再認識の日

十日國民精神作興に關する詔書渙發十五周年記念日として、防共防諜の徹底、時局再認識日として總督府では各種の行事が行はれ、京城府東部出張所で學校の齊唱、更に強調、國民の覺悟を一層深めるやう各種的に各種の行事が實施されるが京城でも十日は全戶國旗を掲揚、午前九時のサイレンを合圖に全府民をあげて皇軍の武運長久を祈る一分間の默禱を捧げることになつてゐるが、同時刻午前九時から朝鮮神宮では國民精神作興に關する詔書並に事變一周年に際し賜はりたる勅語の奉讀式を擧行する、また午後七時からは府民館で時局再認識を強調する大講演會と映畫會を開催、友松圓諦氏が「長期戰下の祖國精神」と題して府民へ呼びかけるが入場無料一般の來聽を希望してゐる

放送する、午後七時からは府民館の一分間に國民の總力を結集した婦人の手で、マイクを通じて府民へ呼びかけることとなつてゐる

外國人十七名を昨年一月より本年十月までの間に三戚（?）鑛山の鑛石を盜み、まだ許可を得ずして金を買込んだ外國人十七名を（?）

『東洋生活者中で最古參の外人』

京城驛通過の滿洲國初代駐劄ヮ總領事の談

初代滿洲國駐劄獨逸公使として赴任の途にある前神戶總領事ウイルヘルム・ワグネル博士は九日午後三時十分京城驛に迎へて十分間の停車中に勤ふと新任の抱負を次の如く語つた

外國人では私が東洋生活の最古參者でせう、二十六年から香港を振り出しに東洋の各地を廻り神戶には足掛け四年餘り總領事として在住し日本の特殊に非常に興味が深い、朝鮮、滿洲は數年前シベリア大陸鐵道の際通過したことがあるやうに記憶してゐますが、滿洲國及獨逸の最近の躍進振りは直接私に接してゐません、東洋の新しい情勢を私は良く認識し研究したい、滿洲國、三國親善の將來役を及ばずながら果したいと思ひます【寫眞はワグネル博士】

幼兒刎ねらる

九日午後七時廿分頃京城漢江通松本寅一氏所有タクシー京九二二九號運轉手申泰植（二）が元町通を疾走中、京町一六番地先で東前を横斷しようとした館山小一年生黑瀬覺君（?）を刎ねとばし前頭部に治療一週間の負傷を與へた

鐵道局職員 表彰式

十二日擧行

鐵道局では十二日午前十時から鐵道局職員集會所で恒例による第九回職員定期表彰式を擧行、二十五年以上勤續者に對し南總督及工藤局長から表彰狀及功績章を授與することとなつたが、光榮の受彰者は金山工場長青木技師以下荷物主任二、書記六、技手三七、鐵道手二十九、雇員九二、傭人三五、計二百二十二名である

ソ聯に拿捕か

消息を絶つ鰯船紅丸

【淸津支局電話】淸津漁港所在朝鮮水產開發會社工場の鰯運搬船旭丸は十月七日頃漁船と共に漁港を出帆、西水羅に寄港し沿海州方面に向つたが以來杳として消息を絶ち、開發會社ではソ聯監視船に拿捕されたのではあるまいかと手を盡して搜査したが未だに判明しない、旭丸は下關谷藤吉氏の所有船たもので、噸數十四噸、乘組員は船長谷藤作以下五名で相次ぐ出漁船の事故は當局も憂慮させてゐる（船籍長崎）を開發會社が傭船し

冬來る巷に 便箋附棄兒

九日午後七時半頃京城長橋町四三金弘鎭氏方大門前に生後二日の幼兒の棄兒があつた、書付に「昭和十三年十一月七日午後三時四十分生」とあるのみで身許不明

人妻家出

九日午前十一時ごろ京城大和町二ノ一〇中村留多妻セイ子（?）は夫婦喧嘩の果長男忠哉（?）を連れて「漢江で自殺する」と言つて家出、各署で捜査中

訪日伊太利機

シリア海岸で不時着

再起不能懸念さる

【パリ九日同盟】九日午前八時三十分パリに入つたベイルート電によれば、スタンパ社の訪日記錄機サントーフランチエスコ號は九日朝シリアのベイルート附近ビルヘツサン海岸に不時着、再起は不可能かと懸念さる
なほビルヘツサン海岸はフランス領シリアの首都ベイルート南方兒ゼ三哩の地點でベイルート―シドン間公道の一小漁村である

金塊密輸團

【新義州支局電話】平北義州警察署は道警察部と協力、金鑛山地帶に金塊密輸團の巢喰つてゐることを探知し、一味五十名の約千數を檢擧し徹底的に追及した、右は同地金鑛所（?）

山西後方戰線を往く（十一）

運城にて 近藤特派員發

强敵は道路の泥濘

水飢饉で休業のしる粉屋

開喜、運城間はまだトラツク運轉である、記者は彈藥の輸送車に便乘した、前日の雨に

道は泥濘の 所が多く途中全く困難だ、道路は自動車の通る轍だけ約五、六寸凹んでゐるので、その間を巧に走するのであるが、時折凹みに落ちて一尺位跳ね上らせられ、その度にお尻をセイヤと言ふ程打つ、開喜で買つて持つた支那饅頭を車上代りに食べようとするが、どうしても舌な噛みさうで喰べられない、同乘兵の話ではこんな道の惡いのを走る日も餘りないが天氣の好い日よりは埃が立たなくてよいとのことだ、晴天の時は

先頭の車は とも角二臺目からは自動車々として目も鼻もないと言ふ、運城迄六里の間部落らしい部落はなく蹊と沃野でみるが、全く荒れ果て、來年の春播を樂しみながら牛を曳く農夫の姿も淋しい、この荒野にも警備兵の歩哨が見え、便乘者に力強い印象を與へてゐる、から言ふ出先の警備兵が物資には一番困つてゐると言ふことを聞いてゐたので煙草を投げて慰問すると

嬉しさうに 有難うを連呼して呉れる、全く日本の澄んだ木、甘味の利いた大和飴でも思ふ存分與へたい氣持がする、運城へ一里位の處には工兵隊が出て道普請をしてゐる、恐らくこれから先開喜まで道直し行軍を續けるのであらう、こんな所にも惡路に惱む山西戰線の斷面が窺はれる、開喜を正午に出て運城着が午後二時半、直ちに〇〇部隊を訪問、南總督、中村朝鮮軍司令官及佐伯府尹からの御言傳並びに日本酢々長のメツセージを手交した後宿舍に入つた、運城で先づ

慰問の言葉 を述べたのは本と道路の惡いとである何しろ宿舍について最初に否まされたお茶の味はどうしても昆布茶とか思へない、口あたりがよいから二杯目を呑む頃から腹がグーグー言ひ出した、仕舞つたと思つてクレオソートを飲んだから遲い、太原で折角直して來た腸

又逆轉して 仕舞つた、此處は有名な鹽都で南門を去る十丁餘の處には周圍十里に及ぶと云ふ鹽池があり滿蒙時代から政に鹽務局が置かれてゐた、因つて水の中には鹽分とマグネシユームが多量に飽和されてゐるので人體には非常に惡いとのことである、記者の宿いた翌日十日來開喜以南は

十數年來の 大雨が降りしきり運城では多數の崩壞家屋さへ出して居り記者の宿舍の便所や廐等も倒壞に瀕されてしまつた、面白いとにはこの地方では大雨を止めさせる爲獸として何處の家にも中庭の中央に煉瓦を一つ立てゝゐる、支那人は雨を怖れるといふが運城でこの雨にあつて見てその理由はよく判つた、支那の家屋は總て煉瓦を土で塗り固めたものである、何のことはない、粘土細工の家を大きくしたやうなものだ、しかも警戒心の強い支那人にベランダーに

高い土塀で 周圍を圍繞させてゐる、これがかりに日本の豪雨にでもあへばひとたまりもない住民達はこの雨のため大分大騷し住民達はこの雨のため大分大助りだ、何となれば、この邊の住民は皆水を買つて呑んでゐるからだ、司馬溫公が甕を割つて溺れようとしてゐる小兒を助けたと云ふ古跡はこの邊の老人から說明されて初めて買水を溜めて置く甕であるといふことを知つた、支那人達は雨の受けられるだけのものを持ち出して

雨を溜めて ゐる、現に我々が飲む水、顏洗ふ水も凡てこの雨水である、最も飲む水にはこの邊で買ふ水よりも雨水の方が遙によいからであるが、又道の惡いとは內地では到底想像もつかない、この大雨のため道は全く泥水だ、記者は僅かの雨の上間を見て四、五丁先の野戰郵便所へ用達しに出かけたが、その往路が洪水を流して急いで行つて一時間半、歸りにはトラツクに

便乘させて 貰つて四十分、これで大體道路が判るものと思ふ、日本にゐる時に"支那は雨が降ると戰爭を休む"と言ふ事が無性に可笑しく笑つてゐたが、ここへ來て見ると成程歩くこと出來ないのに戰爭などの出來ようはずがない譯である、水と道路が惡いといふについてのい例を一つ擧げて見よう、運城には二軒のしるこ屋がある、記者は甘いものが欲しさにこのしるこ屋へ行つた、主人が悲觀さうな顏をしてゐるので理由を聞いて見ると『明日から商賣を休まなくちやならない』と言ふのだ、その譯が面白い、日本でならば砂糖や小豆が切れたからしるこが出來ないと言ふところだが、運城では

水がなくて しるこ屋が出來ないのである、此處のしるこ屋は石油罐に一杯五錢で水を買つてしるこを拵へてゐるのだ、處が道が惡くて水賣りが來ない、まさか貴重な雨水で作る譯にもゆかないからと言ふのである、—— 最後にこの邊のしるこは喰べる時にはまだしも後口が恰度甘草でも舂んだ後のやうに變のにがりで苦くて仕樣がないことを附け加へておく【寫眞—運城府の鹽田・近藤特派員撮影】

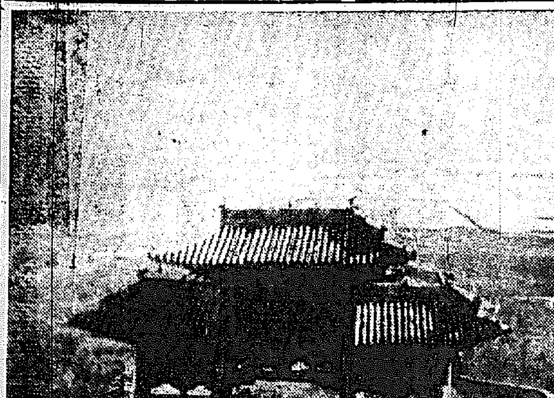

クロームX パンX
オリエンタル フィルム

內地總人口 七千一百二百餘萬

十月一日現在 內閣統計局の調査

【東京電話】內閣統計局調査、本年十月一日現在における我國內地の人口を推計すると七千一百二十二萬二千七百人であつて、これを昨年の推定人口に比べれば九十六萬八千九百人、昭和十年施行の國勢調査人口に比べると最近三ケ年間に二百九十六萬八千五百五十二人の增加である、總人口を男女別に分つと男は三千五百六十二萬二千七百人、女は三千五百六十萬四千人であつて男は女より十四萬二千七百人多く女一〇〇人に對し男は一〇〇・四人に當つてゐる

京日世界發聲ニユース

◇けふから明治座、黃金座、浪花館に封切
第一〇〇報 ◇年軍陸旗制定後五十年 ◇十四ケ月振りに開通 ◇南部國境（北支）◇濟南城外 ◇武漢陷落、威容を拔く ◇東久邇宮殿下賜謁、從軍記者の光榮（第二）

燃料の暴利に 嚴重注意を

取締りに當局も出動

京城府警察部では去る十月廿四日京畿道告示をもつて石炭、木炭、燃料價格の發表、それ以上の暴利を貪る者は暴利取締令によつて處罰することゝなつたが、業者の中には右公定價格に若干違反へ届けるまでの運賃又は配達料が計算されてゐるにも拘らず一圓乃至二圓位の配達料を取る者があるとの聞込みに十一月一日府內各署へその內査方を嚴命、違反者の摘發に努めてゐるが九日更に各調査にては飛躍隊も動員、嚴重取締ることゝなりその旨各署へ通牒する一方、一般府民も公定價格に配達料まで加算されてゐるから餘計な運賃などと支拂はず、請求する業者があれば直ちに所轄署へ屆出るやう要望してゐる

眞鍮器獻納

東部基督教座談會から

總督府が進める半島の航空機獻納に努めつゝある時、東部基督教座談會では中島警部の斡旋で眞鍮器一千七百貫（四百三十六點）を寄贈し同會長元喜善氏が國防獻金として東大門署に寄託した

伊勢神宮へ參拜

陸軍志願兵の一行

【平南山田電話】朝鮮特別志願兵一行百九十八名は海田大佐以下六教官に引率され八日午後三時下關上陸、途中嚴島に立寄り九日午後零時十二分山田驛着、國防色の軍服戰鬪帽姿も凜々しく驛頭よりバスを連ねて外宮、內宮に參拜、皇軍の武運長久を祈願し同三時七分山田驛發奈良に向つた、同夜は奈良に一泊、十日午前八時四十分奈良發、橿原神宮、畝傍、桃山兩御陵に參拜の筈

日本人である ここを誇る

海田大佐の談

【大阪電話】海田大佐は語る
半島の軍人として國防の重責を擔ふことは半島靑年の光榮であります、今日は一見に如かずでありますが百聞は一見に如かずで國民精神作興週間中に各方面の熱心な援助で晴れの神宮參拜をさせました、我の日本人になり切つて陛下の御爲めに笑つて死ぬ覺悟をきめさせたいと今日まで教育して來た、神宮參拜その他內地の風物施設に接し一同は日本人であることを誇りとして居ることでありませう、あと一ケ月で各部隊に配屬され二年間の御奉公をするのでありますが除隊後は在鄕軍人として半島の中堅となり內鮮一如の實を擧げる固い決心を持つて居る者ばかりであります

大阪の日程

【大阪電話】朝鮮特別志願兵の一行は十日午後四時四十分大阪驛着列車で京都より來阪、電氣科學館を見學後日本橋旅館に投宿、十一日朝は中央市場、師團司令部、大阪府廳等を歷訪し正午他行社において千島靑年や同指導者等と交驩會を開き午後は造幣局、鐘紡淀川工場を視察、午後四時四十分大阪驛發列車で神戶に向ひ湊川神社に參拜、同七時三十二分發列車で歸途の豫定

鹿山丸遭難乘組員救はる

【淸津支局電話】九日淸津に入港した舞鶴丸によれば、若松市鹿山丸乘組員（?）

池田新聞使節 渡歐壯行會

京城日獨協會で

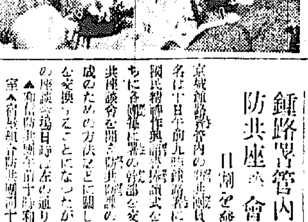

本社主催池田林儀氏は新聞使節として今回獨伊を訪問するが、京城日獨協會では九日午後六時から京城朝鮮ホテルに招待、會員、有志約九十名參集し盛大な送別壯行會を開催した【寫眞その會場】

贈答品の名案

贈るに重寶、貰つて親も子も大喜び、「躍進朝鮮の實況」は何處の御家庭でも大歡迎！御方も是非御利用下さい。各地行名書店にあり。

服裝關係事務ケートルの寄も勇ましく戰陣より戰位を贈へラヅ（?）

所有機帆船丸（一〇五九トン）は九日午前十時九十五分島根縣濱田沖合九海里の地點で船底破損し沈沒に瀕、救助を求めてゐたが、午前十一時九十分淺田港外着、陸と連絡なり人命には異狀ない見込み

鍾路署管內 防共座談會

日割を發表

京城鍾路署では管內の防共會員三百餘名は十日午前九時鍾路署に集合、國民精神作興詔書奉讀式を行ひ直ちに各町防共座談會を開き防共思想の普及と時局認識の徹底について意見を交換することになつたが、各町の座談會は日時左の通り（以下略）

京城商業實踐學校校舍落成

京城太平通二京城商業實踐學校では府內舍洞町に新築中であつたがこの程落成したので十三日午前十時から落成式を擧行

輝く戰捷の蔭に 將士の勞苦！

此の感謝を慰問袋で……

廣東攻略！漢口占領！世界戰史未曾有の赫々たる大捷をおさめたのも、實に以來前線部隊の帝國陸海軍將兵の御奮鬪であることをこの際一層深く胸に刻み、銃後が揃つて感謝の慰問袋を送りませう！
慰問品には何がよいか……
食料品から日用品、何品によらず不自由な戰地ですから何でもよい譯です。しかし送れば何でもよいと思ふ誠意こめて兵隊さんに直ぐ役に立ちさうでも
喜ばれるのはイマヅ（?）取粉の様な害蟲驅除劑だとの事です。
不潔極まる支那では、敗軍の傷な熱帶地方はもとより全支に亙つて蠅や蚊、南京蟲が猛烈で、今でも喜ばれるのは蠅や蚤を防ぐ薬です。
上海、南京では蚊帳を釣らねばならぬさうです。
惡疫を傳播する蠅、恐いマラリヤ蚊、安眠を妨げる南京蟲、痒い蚤ばかりでなく發疹チブスや斬壞熱を媒介するシラミ……こんな害蟲は支那兵以上の强敵で將兵の前なく皇軍勇士を惱ましています。
イマヅ取粉は蠅は勿論、南京蟲シラミなどわけなく退治できるし調べると飲取粉の五倍も効く。
然も使用携帶が極めて便利で、戰地では四季を通じて兵隊さんにぜひ必要な品ですから、今後も慰問袋には何を置いても先づイマヅ取粉を一個づゝ入れるのが、銃後の義務ではあるまいか……

日本クレヨン
地球鉛筆
正直クレヨン

銀狐兎、アンゴラ兎
年益二千圓ともなる兎の王
都會でも農村でも簡單に飼育が出來て收益の確實な銀狐兎に着手し、實兎報國の誠を盡し下さい白色二百目兎や純血多產アンゴラ兎の雛兎を本年は一圓に代金一部供與の方法で分讓致します巨細切手封入申込の方へ詳細說明書呈す
參觀歡迎
廣島縣安佐郡龜山村
龜山農園養兎研究所

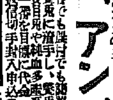

十大醫學博士の 腦神經病大家論集
推選良書 見本 申込所 東京中野區城山町三六 清水出版部
世の中は斷力の戰いである、成功も不成功も斷力にあり、五體が如何に強健でも、人間活動の肝たる、腦神經系統に障害ありては、自然斷神經衰弱者となり易く、機敏、頑強の精力に缺け、世の落伍者となり、悲慘な人生は逃れない、故に腦神經症狀に惱める人は、本書の明快、適確な指針を讀み、腦の働きを知り、苦惱を解消して聰明な人生を拓まれよ。腦病者の希望に無代贈呈す。ハガキに本紙を見し旨記入申込まれ、部數に限りあり御申込あれ

無代進呈

法人登記公告

（判読不能）

京城方法院 京川出張所

高級精密 工作機械 （新品）
◎京城在庫乞御照會◎
▽八呎 英式旋盤 一臺
▽六呎 英式旋盤 四臺
▽四呎六吋 英式旋盤 二臺
▽二米 英米式旋盤 三臺
▽四呎 米式旋盤 一臺
▽二十吋 シエーパー 一臺
▽NO.1ユニバーサルミーリングマシン 一臺
▽十六吋モーター直結フリクションドリル 一臺
▽二十吋 ボール盤 二臺
▽五光號オールスチール三重式チエーンブロック 各噸
▽八噸 直結型單胴捲揚機 一臺
▽五噸 ベルト掛單胴捲揚機 一臺
▽理研製四顎インデペンデントチヤツク 八吋、十吋
京城府古市町四十三番地
小林商事合資會社機械部
電話本局(2)一六七〇・六二九番
機械陳列所 京城府黃金町二丁目一四八番地 電話本局(2)二六八七番

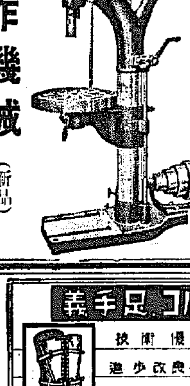

義手足 コルセット
秀優術技
品製良改せ進步
呈進グロタカ第次越申御
御希望に依り技術員特派・採型・出張、十日以內完成
京城長谷川町 高野義肢製作所

池田の甘栗
京城驛前 池田商會 電本七五九番

二人組窃盜

開城府滿月町出生住所不定前科四犯徐元俊（二）は住所不定金某萬（二）と共謀去る八月廿五日京城貫鐵町五八劉亨植氏方でミシン機一台を盜んだことが發見、八日夜本町署に檢擧

學位授與

【東京電話】醫學博士諭文（慶應）
劉泰瑚（朝鮮）

本社見學

（九日）慶北安東公小賀田猛先生外六十二名▲慶南南海文山公小稻垣浩先生外六十八名▲全南潭陽公小平松武臣先生外八十名▲慶北玉山公小岩田三郎先生外百卅六名▲全北梨坪公小片茂丁先生外六十名

けふの天氣

晴れ

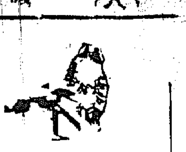

麗人莊 〔113〕

竹田敏彦作　伊勢良夫畫　【禁無斷上演映畫化】

娘は知らず (二)

『……』

二人は、『只今』とも、言はないで、ぱつたり母の前に坐ると、そのまゝぢつと顏を伏せてしまつた。

『どうしたの？』

章子が覗いて、顏を覗くと、ぽつたりと、葉子の眼から涙が落ちた。

『まあ、どうしたの？默つてゐちや、わからないぢやないの……緋紗子、どうしたといふの？』

章子も、身の秘密を恐れる、直覺的な不安におのゝきながら、怯えた眼で緋紗子を促した。

『すみません……』

緋紗子の表情が見る〳〵歪んだと思ふと、ハンカチに顏を當て、切なげに啜り上げてしまつた。

『永野さんが、何か仰言つたの……』

葉子は、默つてかぶりをふつた。

『どうしたの、さつぱりわからないわ……』

章子がかうして、思はず息を呑んだ時だ。葉子が突然、男の子のやうに、掌の甲で涙をこすつて

『お母さん……』

章子の方が、きつと見上げた。その激しく昂ぶつた眼時に、章子は、瞬間身の縮むやうなものを感じた。

『私、お母さんに、伺ひたいの……』

『……』

章子は怯えた眼を瞠るだけだつた。

『私達のお父さんは、何時亡くなられましたの？』

『えツ……』

『子供の時分に亡くなられたと仰言るけれど、今日まで私達、名も何も聞かないわ……私、それ伺ねるのが、實は、今日まで怖かつたの……』

『……』

『私達だつて、もう子供ぢやないわ……でも、私達、お母さんを、信じてゐたかつたの……』

章子は、もう何もいへずに、一々、胸を突かれる思ひで、ぢつと眼を伏せてしまつた。この娘達は、もうとうから、父の存在を知つてゐたのだ。しかし母を信じてゐただけに、今日まで恐れて默つてゐたのか——

『ねえ、お母さん……今夜はほんとのことを聽へて頂戴……』

章子は、ちらつと眼を上げたが自分を瞶めてゐる二人の娘は、自分の娘でありながら、もう立派に母を批判し得る成長しきつた女だつた。

『濟みません……』

章子はから言つて、我が子に詫びると、ぐつと熱く胸が塞がつてきた。

『お母さんは、今日まで、あんた達に隱してゐました……』

しかし、それもあんたたちに、憂目を見せまいためだけど——章子は、から言ひたかつたが、それは、さうした不幸な子を生んだ母の辯解にはならないと遠慮した。

そして、今こそ、今日までの、恐怖と不安を乘越えて、いつもの愛情を實行する無二の機會だと考へた、と、葉子が、

『ねえお母さん、そのお父さんは何處にゐらつしやいますの？』

『それは……』

章子は、一ぱいの勇氣を振ひ起して

『今は、外國に留學してゐらつしやいます。もう來月は歸つて見えますが、商法の學者で博士の學位までである朝倉紀夫と仰言る辯護士さんです』

やつと言ひ終つて、ほつとした時だつた。葉子が涙を溜めた眼で

『ひどいわよ、お母さん……どうして私達にまで、そんな嘘を仰言るの？』

『えツ……』

章子の顏は土色に變つた。

本社主催 中島大棋戰 (11)

一段 松本 薰
先番 二段 近藤 茂美

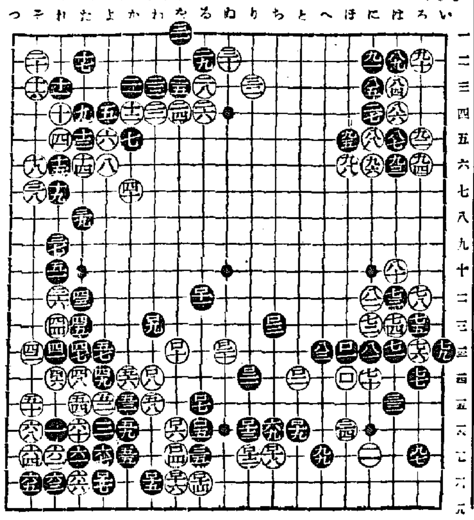

○一一二り右　●一一三り大　○一一四ろ大　●一一五わ大　○一一六を大　●一一七と六　○一一八ち五　●一一九と五　○一二〇ぬ三　●一二一り三

黑作戰の無理顯著
白は下邊の一群を治まる

講評 七段 瀨越憲作

隅の黑に活路なし

◇白百十二の打込に對する可否

『わノ十八』にコスミされると、左下の駄石は捨置き、この手を以て隅の黑は劫死を絶對に免れないのである。それは參考圖(1)に依つて首肯されるであらう。參考圖(1)白一に次いで黑二とサガれば、白三反下の手順で劫となる。

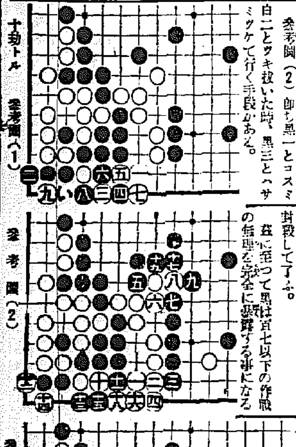

參考圖(1)　參考圖(2)　參考圖(3)

黑若し二を以て八にカヽヘれば白二にハネ黑九白三黑四白『い』で矢張り劫。但黑二で六に打つと白二で、これは只死んで了ふ。◇然らば白は何故に百十二を以て『わノ十八』にコスミ左下隅の黑を劫にしないかと云ふに、今直ちに劫爭を開始するのは、白として聊か無味乾燥の感があるからで、つまり白は百十二の打込から先きに行き、劫の代償をより大きなものにしようといふ肚なのである。

白手順を前後す

◇白のこの狙ひ方は敢て否定しないが、百十二の打込は面白くない。黑が百十三と應じてくれたから良いが、この手で參考圖(2)の如く打たれると、白は讃に見るが如き好果は得られないからである。參考圖(2)即ち黑一とコスミ白二とツキ抜いた時、黑三とハサミツケて行く手段がある。

次いで白四とサガれば、黑は五七と打つてこの白を取りに行く、以下十九までとなりこの攻合は黑勝である。尤も白は八とサガる手で『い』にオスやうな意味があるから、圖の結果は黑がウマ過ぎる嫌ひなしとしないが……兎に角斯らいふ手段が存在する以上、白百十二の打込を妥當と認める事は出來ない。◇故に白は『わノ十八』のコスミを先きにし、さうして『りノ十七』に打込み參考圖(1)を期すべきを正着とする。參考圖(3)白三と打込んだ時黑四とサガれば、白五とオシて打つ。次に黑『い』なら白『ろ』黑『ろ』にノビ出せば、白『は』黑『に』白『い』で下邊の四子を封殺して了ふ。蓋に至つて黑は百七以下の作戰の無理を完全に暴露する事になる。

◇黑百十五で『ぬノ十八』にオサヘると、白百十五とカケツガれて黑が惡いから、百十五百十七は辛いが已むを得ぬ譯である。◇黑百二十一となつた結果、白は下邊の一群を治まつた代りに右下の五子を犧牲にした。しかし是で白が惡い譯は無論ない。

觀戰記

白百十二で百十五にコスまれると隅が劫になる事を、黑はウッカリしてゐたらしい。若しも氣付いてゐたら、百七百八にキツて打つたであらう。白百十二では百十五にコスミ、黑『つノ十八』にサガつた時、白『よノ十九』にコスんで直ちに劫爭を開始し、一氣に勝敗を決したい處だが……恐らくさう打つて白が惡い譯はないと思ふ。

ラヂオ 十日「木」

第一放送

朝の部

午前六・五〇　ニュース
七・〇〇　(東) 時報
七・〇一　(東) 基礎英語講座 (二十四)　堀英四郎
七・三〇　(東) 朝の修養 國民精神作興に關する詔書の奉讀と謹解 (一)　川村理助
七・五〇　(城) 皇居遙拜
今日の天氣見込 (咸興を除く)
七・五一　(東) ラヂオ體操
九・〇〇　(城) 國民精神作興に關する詔書奉讀式實況 (第二裝從京城・平壤) =總督府主催御式場より中繼=
九・二〇　(城) 氣象通報
九・四五　(東) 國民精神作興に關する詔書渙發十五周年記念奉賀式況=日比谷公會堂より中繼=
一一・〇〇　(東) 幼兒の時間連續童話劇シャボン玉とんだ (二) —中部節二・作—
田演 ナカヨシクラブ
作曲並指揮 興田 璽
伴奏 東京放送管絃樂團

晝の部

正午　(東) 時報
午後〇・〇五　(東) 〈モンドオルガン獨奏〉　北村滋章
一歌劇『ウイルヘルム・テル』序曲、二、支那の人形、三、『荒城の月』、四、舞曲『青きドナウ』
〇・三〇　ニュース
鮮魚節値段
青果・蔬菜御賣値段
一・一五　(城) 家庭の時間 (朝鮮語・釜山・咸興・裡里)
生活の規律化　孫貞順
二・〇〇　(東) 小學生の時間、商科・職業講座 (三) 〃職業界進出の心構へ〃　山極武利
二・四〇　(東) ラヂオ體操
三・〇〇　(城) 婦人の時間 銃後の護りは婦人の手で　南嘉久子
三・〇〇　(東) 婦人の時間 (請津) 長期戰に處する婦人の覺悟　吉岡彌生
四・〇〇　ニュース (氣象通報・釜山・裡里) 職業紹介

夜の部

六・〇〇　(東) お話 〃心の總動員〃 齋藤山府・子爵 小笠原長生
六・二〇　(東) コドモの新聞　關屋五十二
六・二五　產業ニュース
六・五五　(東) カレントトピックス
七・〇〇　ニュース・天氣見込
七・三〇　(城) 特別講演 防共防諜デー實施に就て 總督府警務局長 三橋孝一郎
七・四〇　(東) 講演 支那事變の眞意義を再認識せよ 內務大臣・海軍大將 末次信正
八・〇〇　(大) 獨奏と獨唱　加藤るり子外
一、ピアノ獨奏 二、ヴアイオリン獨奏 三、獨唱 (イ) 君よ知るや南の國 (ロ) 國民歌謠『母の歌』 四、ピアノ獨奏バラツド作品四七番
八・四〇　(東) 時局商劇〃明日は晴天〃 =敎信一郞・作=
父 水島亮太郎　娘 三浦 京子
八・五〇　(大) 人形淨瑠璃=大阪四ツ橋文樂座より中繼= 〃お駒才三戀娘昔八丈 (鈴ケ森の段)〃 淨瑠璃 豐澤駒太夫 三味線 鶴澤淸二郎
九・四〇　(東) 時報・ニュース・ニュース解說・氣象通報・明日の豫・翌日の番組・地方へのニュース・銃後美談

第二放送

午後〇・〇五　吹奏樂 (レコード)
一・一五　家庭の時間　孫貞順
六・〇〇　童謠とお話　東京幼稚園〃兒
六・三〇　經典解說　吳兆先
七・三〇　講演　曹秉相
八・〇〇　社會見學 鍾命保育院より中繼　命瑾江
八・三〇　歌曲　宋珍錫
九・〇〇　アナウンサー運作物語 (四)
一〇・一〇　中等國語講座 (二二)　李完應

あすのきゝもの

午前一一・〇〇　(東) 小學生の時間、兒童劇〃物を大事に〃　東京朗讀研究會
午後〇・〇五　(東) 新日本音樂
六・〇〇　(東) ラヂオスケッチ〃戰線から〃　木馬座話研究會
六・二五　講演 (京城) 下に國民精神作興詔書を延へて　京畿道知事 甘蔗義邦
八・〇〇　(東) ピアノと管絃樂 —リスト作品集—

婦人の時間 (後三・〇〇)
銃後の護りは婦人の手で

總督夫人 南嘉久子

日本の女性が色々の意味に於て極めて強いと云ふことは世界各國も認めて居り、私共も私かに誇りと致して居る所でございます。殊に抗日政權の徹底的潰滅を圖らんとする皇軍の努力に對し、銃後の支援を擔ぐることは我々女性の最も重大な意義ある責務であると存じます。私共は此の時局と共に自己の強さを再認識して覺悟を新たにし長期戰に備ふるに生活の根本的刷新を實行して、聖業の完成へ協力致したいと存じます

當代一流 爭覇戰譜

【第七局】

平手 △四段 永澤勝雄
先 ▲四段 鈴木禎一

(圖は前回▲三六桂迄の局面)

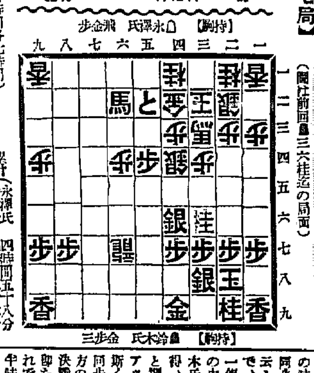

【駒持】△永澤氏 飛金歩
【駒持】▲鈴木氏 金歩三

△五二金 20
▲同 馬
△四二金
▲六二馬 11
△五二歩 12
▲六三金 14
△三一銀
▲四四桂
△同 馬
▲同 馬
△同 歩
▲五一銀 10
△八五角 32

累計 (永澤氏 四時間五十八分 / 鈴木氏 四時間三十六分) (持時間各七時間)

觀戰記　六段 飯塚勘一郎

鈴木氏追擊に移る
後手長考の八五角

追ひつ追はれつ互に猛烈な興味深の展開となつて、局面は愈よ佳境に入つて來た。前局先手三六桂の急追に後手方永澤氏は當面倒なりとばかり、五二金と敵のと金を拂ひ、先手同馬にはこれを四二金と防禦、反擊して、更に五二歩と手堅い防衛線を敷く。これでは先手方も最早や中央の破壞は不可能の形で、銀を得て五三銀打の如き凄い狙ひは解消された譯。されば云つて敵の四四銀を此儘生かして置いては、次ぎに三五銀と出られ、同銀、同步、同馬、三四銀、六二馬、三五步と打たれ、桂馬を無條件で捕獲される結果となるから、それでは折角の苦心も水の泡となりさうだが、先手四四桂と取る前に一旦六三金と利かしたのは、その時後手三五銀なら、五三步成、同步、同步、五四步、同步、五三步打と云ふ、五月蠅い筋を狙つてゐるので、永澤氏も三五銀とは出ず、三一銀で一先づ玉の懐を厚くし、敵の中央攻略に備へる。さらば鈴木氏は漸く此處で四四桂と敵銀を得、後手もこれを同步では五五銀と翔かれ、壓迫されるを嫌つて、アッサリ角の交換に出る。斯くて先手四四桂、同馬、同馬、同步の順となり、局面は更に先手方の攻擊續行裡に只管終盤最後の決戰へと急行する。即ち先手方飽迄肉薄の五一銀がそれぞ、永澤氏もこの對策には實に中時間に亘る長考の後、八五角と敵の六三金に當て乍ら、場合に依つては、六九龍と忽ち逆擊に移るぞと、負けん氣の角を打つ。此邊が永澤氏不屈の應戰手法で、棋勢些か沈滯せりとは云へ、間隙を得て、反擊の筋を狙つて行く腕援ば、不撓の面魂が漲り溢れてゐる。蓋し此の後手方攻防の八五角に如何程の期待を持つてよいか、それは明日の紙上で改めて讀者と共に見參するとしよう。

ハモンドオルガン獨奏 【後〇・〇五】

北村滋章

一、歌劇『ウイルヘルム・テル』序曲　ロッシーニ作曲

古いスヰスの物語に據つたドイツの文豪シルレルの戲曲『ウイルヘルム、テル』はイタリーのロッシーニによつて歌劇化された。これはその序曲でアルプスの山々をめぐる美しい大自然の描寫先づ曲は靜かな夜明けの盛しさあらはし續いて物すごい嵐の景色が描かれるやがて羊飼の笛の音がゆるく流れ山にこだまするのどかな感じが續くかと思ふと突然勇ましいラッパの音とともにスヰス軍隊がアルプスの天險を越えて通過する勇壯な行進曲となつて終る

二、支那の人形　チャイコフスキー作曲

チャイコフスキーの『胡桃割人形』といふ舞踊組曲中の一曲、支那人形の踊り

三、荒城の月　北村滋章編曲

日本の名歌曲、荒城の月をオルガンに編曲したもの。ハモンドオルガンの效果をよくあらはしたもの

四、圓舞曲『青きドナウ』　ヨハン・シュトラウス作曲

美しいウインナワルツ、傑作くらべ

お話 【前六・〇〇】
心の總動員

齋藤中將子爵 小笠原長生

今こそ日本中の人々が皆心を合せてしつかりすべき時であります。大人はシッカリしなければならぬ子供はウッカリしてゐてもいゝといふやうなものではありません。子供も大人に負けぬやうしつかりしなければなりません、といつて子供に大人と同じ樣なことをせよと申すのではありません。子供さんに出來ないやうなことがあるはずです。大切なことは子供に出來るやうなことを見出さうとする心、そしてそれをやりとげ抜とほす心であります。今こそ日本中の人々が心の總動員を行つてこの非常時をうち破つてゆかねばならぬ時なのです。子供さんたちも愛々とこの總動員に加はつて下さい。大正十二年の今月今日、畏くも國民精神作興に關する詔書を賜はつた日に當ります。この意義深き日に際して私はいろ〳〵な例話をあげながら皆樣と御一緒に心の總動員について考へたいと思ふのであります。

人形淨瑠璃 (後八・五〇)
お駒才三戀娘昔八丈
鈴ケ森の段

豐竹駒太夫
鶴澤淸二郎

松貫四、吉田角丸の作、安永四年九月結城座で興行した。享保中江戸新材木町に白子屋といふ材木商があつて主人庄三郎病身から家運傾いたので娘のお熊の美貌を餌に持參金付の聟又四郎を迎へたがお熊は店の手代忠八と通じてゐた。母親は强欲者で聟の不貞を知りつゝ却つて幇助してゐた。そして他より來た持參金付の聟を取らんと又四郎を殺さんとしたが果さず、これが露顯して大岡越前守の裁斷となり享保十二年に鈴ケ森でお熊斷罪梟首となつたといふ事實がある、是を脚色したもので『髮結新三』の名題を附したものである

尿の病と ▽性病……に
早期自療の効果

一効は 頭痛 齒痛と 頭痛に
キヤメの速い治療効散は
神經痛にも大變よくきくと言つてドコの藥店でも近頃素晴しい賣れ行です
論より證據一度おためし下さい
本舖 大阪 森田製藥所
效散

帝國 防布ホース・ポンプ
消防 器具被服
消防 ゴム製品
京城府南大門通三丁目
赤尾保商店
京城出張所
電話本局(2)三〇三七番

內鮮 優秀連絡船
大阪商船株式會社
京城支店
電話本局(2)一〇〇三三〇
北鮮 國際運輸會社
北鮮商船組
釜山組
釜山商船組

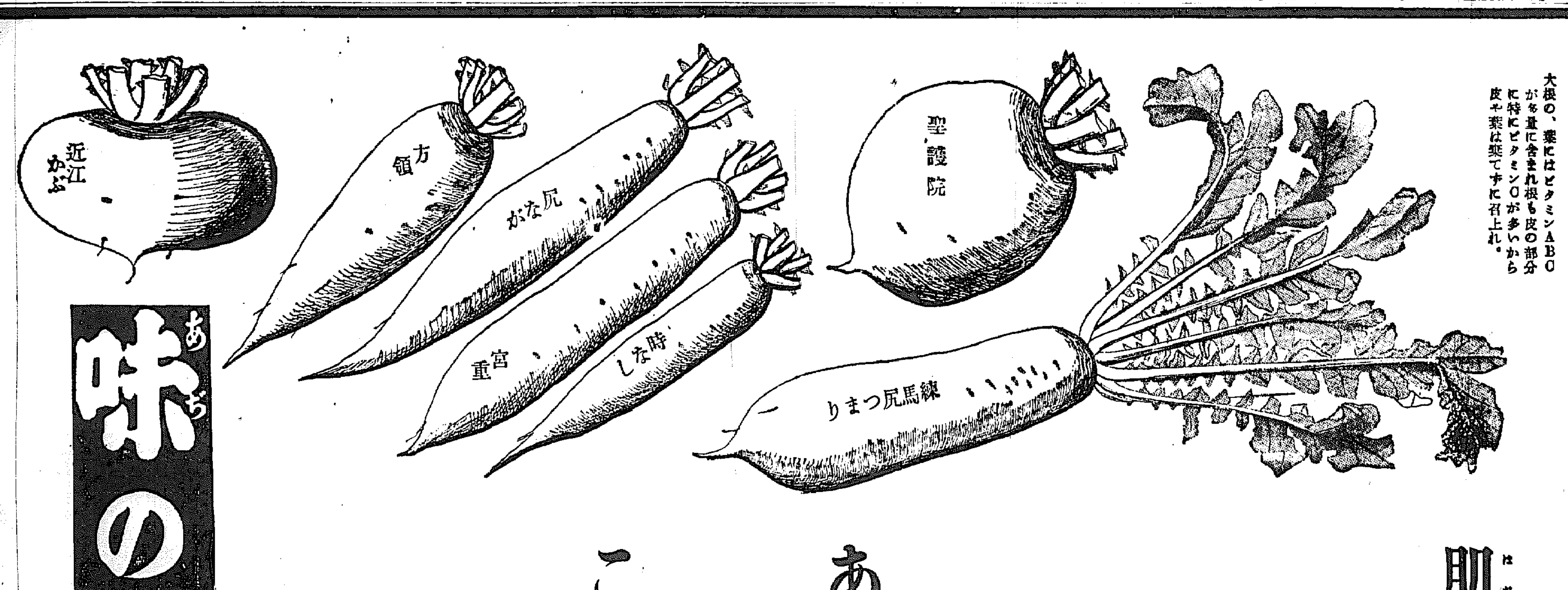

大根の、葉にはビタミンABCが多量に含まれ根も皮の部分に特にビタミンCが多いから皮や葉は棄てずに召上れ。

肌さむく
大根うまし。
先づ初冬に贈る舌頭の藝術は！
あの棄て難い持味と、
この調味料が、溶け合ふ滋味だ。

味の素
登錄商標

味の素本舖 鈴木商店